



NOSAI しが

2023 冬号

Vol.39

毎月第2・第4日曜日に、賑わいを見せる
くさつFarmers' Marketの出店者のみなさん
(写真: 発起人の内田さん提供)

(ご紹介は10ページ)



リスクへの備え万全に

組合長理事 山下 英利



あけましておめでとございます。

組合員の皆さまにおかれましては、輝かしい新春をお迎えのこととお喜び申し上げます。

日頃は、当組合の事業全般にわたり、格別のご支援とご協力を賜り厚くお礼申し上げます。

さて、依然として新型コロナウイルス感染症やウクライナ情勢などの影響で原油をはじめ穀物、肥料など資材の価格などが国際的に高騰しています。その影響は日本経済にも打撃を与え、我々の農業においても例外ではありません。また、近年は大雨や台風、思わぬ豪雪など過去に経験したことのない規模の自然災害が毎年のように発生し、多様なリスクが農業経営を脅かしています。

このような状況下で、NOSAIIの力を発揮し、地域農業を守り、皆さまが安心して農業に取り組むことができるよう、全力で収入保険や農業共済事業の円滑な運営に努めてまいります。

県内7組合と連合会が1組合となり、滋賀県農業共済組合としてスタートしてから、早くも10年を迎えました。「全ての農家に『備え』の種を届けよう」を目標に、農業生産体制の構築に向けて、農家一人一人の理解を得ながら、収入保険と農業共済を総合的(セット)に推進・展開し、農業経営のセーフティネットを確実に広げてまいります。

そのために、地域でNOSAIIを支えてくださるNOSAII部長さんや総代さんといった基礎組織の皆さまが活動しやすいよう、制度の内容についてわかりやすく丁寧に説明し、支援体制の強化と業務の効率化に向け引き続き取り組んでまいります。皆さまとこれまで築いてきた信頼関係をより強固なものとし、より良い農家サービスを提供できるように努めます。

最後になりましたが、本年も当組合へのより一層のご支援・ご協力をお願い申し上げますとともに、本年が皆さまにとって素晴らしい一年となりますようご祈念申し上げます。新年のごあいさつとさせていただきます。

謹んで
新年のお慶びを
申し上げます

組合長理事	山下 英利
副組合長理事	杉本 忠嗣
理事	仲井 健造
理事	竹村 明
理事	今在家俊彦
理事	沢 晶弘
理事	森 鉄兵
理事	田村 仁一
理事	黒川 善雄
理事	北川 滋喜
理事	川崎 茂次
理事	廣嶋 久平
代表監事	内田 仁一
監事	坂田 東作
監事	大脇 利博
参事	武久 泰司
ほか職員一同	



令和4年度 農業共済功績者表彰

農業共済事業に貢献された方々に感謝の意を表すもので、本県では18名の方が受賞されました。

当組合の事業に、永年にわたりご尽力いただきありがとうございます。

受賞者は次の方々です。

農業共済制度施行75周年記念 農林水産省経営局長表彰

役員として勤続年数が永年にわたる方で、農業保険の加入推進などの活動に顕著な功績のあった方

高島市 杉本 忠嗣 (副組合長理事)
近江八幡市 仲井 健造 (組合理事)

農業共済制度施行75周年記念 永年勤続NOSAII基礎組織関係者表彰

損害評価委員会やNOSAII部長など勤続年数が永年にわたる方で、事業推進に顕著な功績のあった方

東近江市 植田儀一郎 (元損害評価委員会)
東近江市 中村 哲也 (損害評価員)
彦根市 建部 清男 (NOSAII部長)
長浜市 宮尾 英明 (NOSAII部長)
長浜市 清水 武男 (NOSAII部長)

全国農業共済協会会長表彰

第1号表彰 損害評価委員会やNOSAII部長など農業共済事業の適正な運営と進展に協力し、顕著な功績のあった方

長浜市 廣部 重嗣 (損害評価委員会)
甲良町 川並 弘隆 (損害評価委員会)

第2号表彰

役員として勤続年数が永年にわたる方で、顕著な功績のあった方

長浜市 北川 滋喜 (組合理事)
東近江市 太田 喜信 (元組合専務理事)

滋賀県農業共済組合長表彰

損害評価委員会や評価員など通算年数が永年にわたる方で、農業共済事業の適正な運営と進展に協力し、顕著な功績のあった方

草津市 木村 源一 (元損害評価委員会)
東近江市 植田 義雄 (元損害評価員)
東近江市 蘭田 慶蔵 (元損害評価員)
彦根市 杉本 信夫 (元損害評価員)
彦根市 林 龍男 (元損害評価員)
愛荘町 田中 忠夫 (元損害評価員)
長浜市 那須 捨次 (元損害評価員)

青色申告セミナーを開催

2022年7月に各支所、出張所において、9日間「青色申告セミナー」を行いました。



「青色申告のススメ」と題したセミナーは、県内の白色申告の方を対象に、農業経営に青色申告がとて重要であることを知っていただくことを目的に開催したもので、23年10月から開始する消費税インボイス制度と農業の関係についても説明がありました。

受講者からは「農業に青色申告が必須であることが理解でき、すぐにも青色申告にしたい」といった声が多数寄せられました。講師の児玉靖治税理士は「青色申告のハードルは低く、自然災害への備えや農業経営にメリットしかない。1人でも多くの方に青色申告をしていただけたら」と話していました。



講師の児玉税理士

令和5年産水稻共済に関する引受方式のご提案

下のチャートに沿って、あなたにおススメの引受方式をご提案させていただきます。

青色申告をしている

はい

収入保険

対象事故
自然災害だけでなく、農業経営上の様々なリスク
・新型コロナウイルス
・価格低下
・病気で収穫不能
・収穫後の事故など
による収入減少を補償します

保険金の支払い
加入者の収入金額が基準収入の1割を超えて減少したときに保険金を支払います

収入金額の減少の確認方法
加入者ご自身の青色申告による農業収入金額で保険金を算定します

いいえ

多く補償してほしい

ぜんそうさい 全相殺方式

加入できる農家
お米の全量（飯米分を除く）の乾燥調製を過去5か年JA等へ依頼して収穫量がわかる農家

対象事故
自然災害による収穫量の減少を補償します

共済金の支払い
加入者の収穫量が基準収穫量の1割（2割、3割のコースもあります）を超えて減少したときに共済金を支払います

収穫量の減少の確認方法
乾燥調製（粃すり）作業をした方のデータによる米の収穫量で共済金を算定します

いいえ

掛金負担を抑えたい

地域インデックス方式

加入できる農家
10a以上水稻を作付けされている全ての農家

対象事故
自然災害による収穫量の減少を補償します

共済金の支払い
市町の単収が基準単収の1割を超えて減少したときに共済金を支払います

収穫量の減少の確認方法
市町別の統計単収で共済金を算定します

※ 一筆方式のようにほ場ごとの被害を補償してほしい方は一筆半損特約を付加することをおすすめします。一筆半損特約とは、収穫量が5割以上減少したほ場がある場合に、5割減収と評価して2割部分を共済金として支払う特約です。
※ 全相殺方式は上記以外にも確定申告書類による引受および収穫量の確認方法がありますので確定申告による引受をご希望の場合はお問い合わせください。

水稻共済の加入申込書の「引受方式」欄に希望する方式を記入してご提出ください。

水稻共済の一筆方式は、令和3年産で廃止されました。
水稻にあっては、近年の台風や集中豪雨等の自然災害、いもち病などの病害、猪等の獣害、ウンカによる虫害などにより、多くの水稻農家に損害が発生しました。
予期せぬ事態に備え、ご自身の農業経営に適した引受方式をご検討下さい。

令和5年産水稻共済 加入申込書

令和5年産 水稻生産実施計画書経営所得安定対策等の交付金に係る営農計画書水稻共済加入申込書変更届出書

1. 加入申込み

水稻共済の加入
令和5年産の加入 する しない

2. 引受方式等

水稻の用途	引受方式等の選択	引受方式	補割
主食用米 (注1)	希望する方式	前年産引受方式 地域インデックス方式	

3. 青色申告をされている方のみ記入 収入保険の加入についてどう考えますか？
① 適用を希望する ② 検討中 ③ 考えていない

前年産引受方式を記載しています。
加入要件のある引受方式もありますが、前年産引受方式以外も選択可能ですのでご検討いただき、令和5年産の引受方式を希望する方式欄に記入してください。
記載がない場合は前年産引受方式となります。

農作物共済(麦)
麦共済掛金等の納入期限が近づいています。
納入期限 令和5年1月31日(火)
納入期限までに払い込みをお願いします。
なお、口座振替契約済の方は、指定口座から掛金等を振替させていただきます。
※納入期限までに掛金等を払い込みいただけない場合は、共済関係が解除されますのでご注意ください。



令和5年産水稻共済は、加入申込書の「引受方式」欄を確認してご提出ください。



災害に便乗した 悪徳商法にご注意を！

大雪・台風・豪雨など、大規模な災害が発生したあとは、被害に便乗した悪徳商法等のトラブルが発生する傾向にあります。そこで、トラブルに巻き込まれないためのポイントをチェックし、困った際は、一人で悩まず消費者ホットラインにご相談ください。

Check 1 まずは**ご自身**で損害保険会社・代理店等へ連絡する。

壊れた原因や物が保険の補償対象になるか、ご自身で確認する。

うその理由で保険金請求すると、詐欺に該当する場合があります、トラブルの元です。



Check 2 修理等の依頼をするときは**契約内容(見積内容等)をしっかりと確認する。**

修理を取りやめた時の違約金や保険申請サポート費用の名目で、高額な請求をされる可能性があります。



■心配・ご不安なごご相談は…
消費者ホットライン188 8 (局番なし)188 8

共済に関する相談は最寄りの支所・出張所まで。

園芸施設共済



米原市
 田中 隆三さん(63歳)
 【経営規模】
 イチゴ18畝 水稲3.5畝
 ブロッコリー60畝
 (ハウス6棟)

ビニールも特約で安心

就農した当初、大雪による被害が心配で、園芸施設共済に加入しました。

今まで竜巻等の風害により、何度かビニールに損害を受けましたが、小損害不填補1万円特約を付帯していたこともあり、補償を受けることができました。

災害が多発しています
 が、園芸施設共済に加入しているため安心して経営することが出来ます。

近年は台風が大型化し、ビニールの被害が心配ですが、小さな被害でも1万円を超える損害な

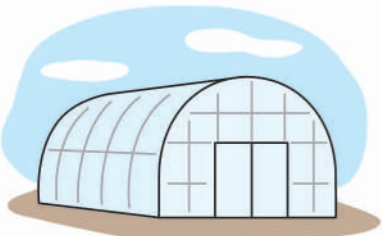

加入者の声

万が一の備えとして、園芸施設共済、収入保険に加入している農業者に話を聞きました。



収入保険



東近江市
 株式会社 脇坂農場
 代表 脇坂 利則さん(45歳)
 【経営規模】
 水稲104.4畝 麦62畝
 大豆67畝 ソバ18畝

収入保険で安心経営

2016年に株式会社脇坂農場を設立し、現在は農業従事者8人で運営しています。

農業は自然を相手にするので、災害により適期作業ができないと、大きな被害に繋がることがあります。

18年は、度重なる台風で、21年は、年末からの大雪で大豆に大きな被害を受けました。

播種期の長雨の影響で、ソバや大豆が2年続けて発芽不良となる年もありました。

収入保険は、20年から加入しています。収入減少緩和対策に加入していれば必要ないと思っていたのですが、収入保険に加入した場合と掛金を比較しても、今までとあまり変わらなかったことや、各種共済の加入手続きが無くなり、事務作業の軽減にもつながることから加入を決めました。

収量補償だけでなく、農業収入全体の補償をしてくれる収入保険に加入して安心しています。

県内の約7割の方が加入されています!!

1年間の掛金等
778円/棟 (被覆期間3カ月)
 (事務費込み)



◎築10年以上経過した直径25.4mm以下のパイプハウス100㎡
 (被覆期間3カ月:農PO 0.075mmバンド止め)の場合

※上記のハウスで被覆期間12カ月(農PO 0.1mmスプリング止め)の場合、1年間の掛金等3,985円/棟です。
 (ハウスの状況により掛金等は異なります。)



- Point 1** 1万円特約付き
(1万円を超える損害から補償する特約)
- Point 2** 被覆期間は本体と被覆材、未被覆期間は本体を補償



■所有・管理するハウスの設置面積の合計が100㎡未満の場合は、水稲共済等への加入が必要です。

ビニールの被覆期間が短い育苗ハウスも園芸施設共済に加入できます。春の突風や低気圧の通過による損害に備えましょう。



育苗ハウスにも 万全の備えを！

『農』絵画コンクール

入賞作品

受賞おめでとう

じやいます

このコンクールは、県内の小学校2年生・4年生・6年生を対象に、農村や農作業風景を描いてもらうことにより農業の大切さを感じてもらおうとともに、農業保険制度が果たす役割を啓発するために実施しているものです。

県内小学校152校から1,300点の応募をいただき、審査の結果144点が入選されました。上位入賞作品に選ばれた24点を紹介します。(敬称略)



金賞 彦根市立稲枝東小学校2年 西川 榮咲
「いねかりをしているとうちゃん」



金賞 甲賀市立甲南第一小学校4年 中尾 有希
「うちのにわとりとたまご」



金賞 大津市立瀬田小学校6年 西村 咲奏
「棚田の水鏡」



銀賞 守山市立守山小学校2年 大黒 ひなた
「おばあちゃんのはたけでしゅうかく」



銀賞 守山市立立入が丘小学校6年 南川 絢櫻李
「大豆の根粒菌」



銀賞 守山市立守山小学校4年 田中 絢大
「みんなへの幸せ」



銀賞 守山市立守山小学校6年 安藤 琴音
「運べ!山盛り野菜」



銀賞 高島市立朽木東小学校2年 倉田 圭
「みぞきり たのしいな」



銀賞 草津市立笠輪小学校4年 松吉 絢音
「あせ水流してがんばった青花つみ」



滋賀県教育長賞 草津市立老上小学校6年 杉江 真凜
「秋の田の豊かな実り」



滋賀県知事賞 東近江市立能登川南小学校6年 福井 佑樹
「蓮収穫」



滋賀県教育長賞 大津市立青山小学校4年 八代 琳莉子
「対決!!ロロンのつる VS 私」
(ロロン=カボチャの品種)



滋賀県知事賞 大津市立膳所小学校4年 増田 実穂
「どろだらけの妹」

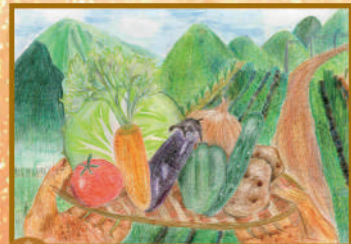

銅賞 守山市立吉身小学校4年 磯畑 希帆
「大地の恵み」



銅賞 近江八幡市立北里小学校6年 高木 千琴
「おじいちゃんが作ったおいしいスイカ」



銅賞 甲賀市立柏木小学校2年 谷 虎琉
「おじいちゃんと田うえ」

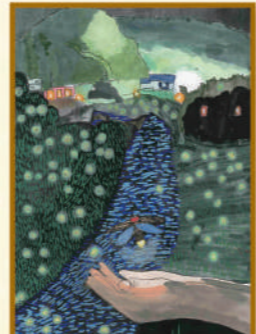

銅賞 守山市立中州小学校4年 樋口 暖
「水田とホタル」



銅賞 湖南市立三雲小学校2年 藤岡 麗菜
「いねかり」



銅賞 彦根市立佐和山小学校6年 宮本 紗奈
「いちごの収穫」



銅賞 草津市立常盤小学校6年 浅野 花音
「新鮮な野菜がたくさんとれました」



銅賞 粟津町立泰荘東小学校2年 村西 晴凞
「畑のおばあちゃんとおじいちゃん」



銅賞 草津市立老上小学校4年 酒井 柚月
「おばあちゃんの畑」

佳作以上の作品144点をホームページに掲載しています。
<http://www.nosai-shiga.or.jp/>



滋賀県教育長賞

滋賀県教育長賞

滋賀県知事賞

滋賀県知事賞

滋賀県教育長賞 長浜市立びわ南小学校2年 吉田 笑都
「じいちゃんのかっこいいトラクター」

滋賀県知事賞 大津市立瀬田南小学校2年 前田 浩人
「うし」

地域住民の拠点となっています。

ヒント③

甲良町にあります。

ヒント②

同和対策審議会答申(1965年)前に実施されました。

ヒント①

1956年1月



さて、これは何を示す数字でしょう。

回答

滋賀県で初めての地域総合センター(旧呉竹地域総合センター)がオープンした年。

解説

滋賀県には28地域総合センター(隣保館)があります(2022年3月10日現在)。

地域総合センターは隣保機能を有した第2種社会福祉施設です。具体的には、地域の実情に応じて生活上の各種相談事業をはじめ、社会福祉、保健衛生、文化・教養、社会教育等に関する事業を実施します。また、同和問題をはじめとする人権啓発に関する活動にも力を注ぎ、生活面における諸制度の活用をはじめ日常生活における悩み事の解決などソフト面も併せて支援をしています。ポイントは、地域の方だけではなく周辺地域住民も含めて事業を実施していることです。

隣保館の多くは同和対策審議会答申(1965年)を受けて同和対策事業特別措置法(1969年)が施行されて以降、全国的に設置が進みました。このことから、同和地区だけに設置されたと誤解されがちで

すが、社会的に厳しい状況に置かれ、支援が必要とされた地域に設置されました。

呉竹地域総合センター(旧呉竹隣保館)は、法施行以前の1956年1月、住環境整備の重要性をいち早く訴え、全国に先駆けて開設されました。当時は、風呂がない家が多かったため共同浴場が併設されるなど住みよい町にしようという地区住民の熱い思いのもと、開設に至ったという経緯があります。現在も、地域の文化を伝承し、特産物である梅を生産し地域を盛り立てるなどまちづくりにも力を入れています。

同和対策審議会答申が出される前の1956年に隣保館が設置されたことは画期的なことです。皆さんのお近くに地域総合センターはありますか? 「いつ設立されたのか?」のようなことをしているのか? 「お気軽に訪問していただければ、職員はあたたかく迎え入れてくれます。地域総合センターをもっと身近な存在として感じていただければ幸いです。

—(公財)滋賀県人権センター発行
隔月刊情報誌「じんけん」より—

地域のスポット紹介

草津川跡地公園 de 愛ひろば くさつ Farmers' Market

草津市大路



発起人の内田修次さん

生産者が大切に育てた野菜や、想いの詰まった商品が並びます。

発起人の内田修次さんにお話を伺いました。

内田さん: 出店者を訪問し、生産者の想いや、こだわりを記事にしてホームページで紹介しています。農家さんや地域と温かい関係を築き、ゆつくりと、地域に愛される場所へと育てていきたいです。

「くさつ Farmers' Market」は、滋賀の農家や、パン、お菓子などの生産者が集まり、直接販売するマーケットです。
毎月、第2・第4日曜日に草津川跡地公園 de 愛ひろばで開催され、毎回30以上の出店があります。

出店者紹介

河合雪平さん(大津市)

野菜は自分の思い出や食べてみたいモノを中心に、その季節に作れるモノを育てています。旬の野菜やハーブティーなどを持ってお待ちしています。



レイクスファームさん(野洲市)

野菜やブルーベリー、レモンなどを栽培しています。また、素材を生かした、ニンニク味噌やブルーベリー大福も人気です。



くさつ Farmers' Market

開催場所

草津市大路2丁目4番 11号
草津川跡地公園 de 愛ひろば

開催予定日は第2・第4日曜日
(12月から3月の予定日)

R4/12/11・12/25

R5/1/8・1/22

2/12・2/26

3/12・3/26

時間

10:00~13:00

(7月~9月はナイトマーケット)

開催予定日は第2・第4土曜日の
17:00~20:00に変わります)

HP

<https://kfm-shiga.net/>
詳細や出店情報はホームページにて。



草津川跡地公園 de 愛ひろば



鍵かけで盗難防止!

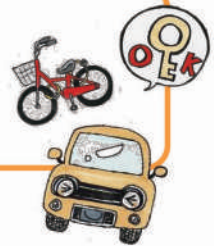

鍵かけは 防犯の基本です!

短時間の駐車、駐輪でも、必ず鍵をかけましょう!
少しの心がけで盗難に遭うリスクは格段に減少します。

NOSAIクイズ

問題

草津市の草津川跡地公園 de 愛ひろばでは、毎月第2、第4日曜日に〇〇〇Farmers' Market が開催され、県内の農家や豆腐店、パン店、果物店など約 30 店舗が軒を連ね、賑わいをみせています。

〇に入る言葉は何でしょうか?

応募方法 ハガキに①クイズの答え②郵便番号・住所③氏名④年齢⑤電話番号⑥ご意見・ご感想を記入してご応募ください。

応募先 〒520-0051 大津市梅林一丁目14番17号
滋賀県農業共済組合 企画グループ 行

前回の答え

長浜市余呉町にある「賤ヶ岳サービスエリア(下り線)」は、滋賀県のお土産はもちろん関西・中京圏のお土産が充実しています。なかでも売店の「山小屋〇〇〇〇」では、地元で長年愛されている老舗の商品を多数取り揃えています。〇に入る言葉は何でしょうか?

答えは、「**マルシェ**」でした。

226名からご応募がありました。ありがとうございました。今回もご応募お待ちしております。

切手	〒520-0051 大津市梅林一丁目14番17号	ウラ	①答え 〇〇〇
	滋賀県農業共済組合 企画グループ 行		②〒・住所
			③氏名
			④年齢
			⑤電話番号
			⑥ご意見・ご感想

応募締切り

令和5年
2月6日
当日消印有効

正解者の中から抽選で30名の方に賞品をプレゼントします。当選者の発表は賞品の発送をもってかえさせていただきます。

NOSAIクイズへの応募によって得られた個人情報は、クイズの賞品の抽選と今後の広報紙作成の参考意見として利用する以外、その他の目的に利用することはありません。

ご連絡・お問い合わせは下記電話番号へ

支所名	管轄地域	フリーダイヤル	電話番号
南部支所	大津市、草津市、守山市、栗東市、野洲市	0120-031-393	077-582-3006
高島出張所	高島市	0120-133-951	0740-22-3951
東部支所	近江八幡市、東近江市、日野町、竜王町	0120-739-031	0748-20-5225
甲賀出張所	湖南市、甲賀市	0120-863-031	0748-63-1330
北部支所	長浜市、米原市	0120-509-031	0749-73-4321
湖東出張所	彦根市、愛荘町、豊郷町、甲良町、多賀町	0120-163-031	0749-28-2711
本所		0120-519-031	077-524-4688

