



2022 秋号
Vol.38

NOSAI しかが

賤ヶ岳サービスエリア(下り線)の
スタッフさんです
(一番右が支配人の安藤健司さん)
(ご紹介は8ページ)

長浜農業高校特産品コーナー



地元で長年愛されているサラダパン等販売中



山小屋食堂





令和5年 収入保険加入申請受付中

加入者急増中



自然災害やコロナウイルス感染症の影響による価格低下など、近年農業経営のリスクが高くなっています。

そのような中、多くのリスクを回避する収入保険への加入が増えています。滋賀県内で令和元年度は363経営体の加入が令和3年度には900経営体となり、約2.5倍の増加となっています。NOSAでは令和5年の加入を、ただ今受付しています。ぜひこの機会に加入のご検討をお願いします。

収入保険加入者(県内)

<加入経営体の推移> (単位: 件)

	令和元年度	令和2年度	令和3年度
個人	277	517	688
法人	86	138	212
合計	363	655	900

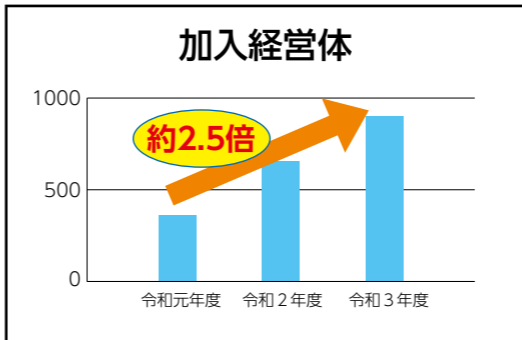

収入保険 Q&A

Q1 収入保険の対象収入は、どのようにして計算するのですか。

- 1 収入保険では、自ら生産した農産物の販売収入全体を対象とします。
 - 2 その把握については、税制度と整合した簡素な仕組みとするため、青色申告決算書における収入金額の算定方法に準じて、次のように計算します。
 - 3 なお、雑収入については、農産物の販売収入に関係のないものも含みますので、基本的には計算式には入れません。
- 対象収入 = 農産物の販売金額 + 事業消費金額 + (期末棚卸高 - 期首棚卸高)

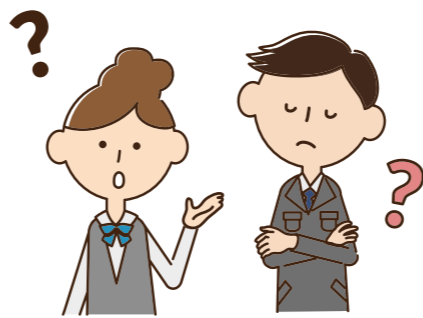

Q2 基準収入はどのように算定するのですか。

- 1 基準収入については、過去5年間の平均収入(5中5)を基本(過去5年間の青色申告実績がない場合は、実績のある年の平均収入)としつつ、保険期間の営農計画を考慮して設定します。
 - 2 具体的には、
 - ① 経営面積を拡大する場合は、過去の単位面積当たり平均収入及び保険期間の経営面積を用いて上方修正(保険期間の見込農業収入金額の範囲内)
 - ② 過去の収入に上昇傾向がある場合は、過去5年間の平均収入及び各年の収入の上昇傾向の平均値を用いて上方修正(保険期間の見込農業収入金額の範囲内)
 - ③ 経営面積を縮小する場合や単収・単価の低い作物へ転換する場合などは、これらを加味して下方修正など、客観的な算定ルールを用いて設定します。
 - 3 基準収入については、簡単に試算できるシミュレーションソフトを、当組合のホームページで公開しています。
- ※農業者ごとに、保険期間の収入が基準収入の9割を下回った場合に、下回った額の9割を補えます。



全相殺方式の紹介

令和4年産水稻共済は、加入要件の無い「地域インデックス方式」に最も多くの農家の皆様にご加入いただきました。今回は、加入要件を満たしている場合、ご自身の実績に応じて補償される「全相殺方式」を紹介します。

加入要件を満たしている方はぜひご検討ください。ご自身の過去の出荷データを基に基準単収を設定します。

加入要件

- ◎①・②のいずれかに該当する方
- ①原則、過去5カ年、JA等自分以外の業者に全量(飯米分を除く)の乾燥調製を依頼し、出荷している方で、出荷先から収穫量がわかる書類を提出できる方。
- ②原則、過去5カ年、確定申告を行い、その関係書類で収穫量がわかる書類を提出できる方。

支払要件

- ◎最高9割の収量補償です。収量が基準収量の1割(2割、3割)を超えて減少した場合、共済金の支払対象になります。
- ※補償割合は9割・8割・7割から選んでいただけます。



全相殺方式

畑作物共済の損害評価の時期が近づいてきました。令和4年産畑作物共済では水稻共済同様、一筆方式が廃止されました。ご加入いただきました「全相殺方式」、「半相殺方式」について説明します。

- ◎農業者ごとに過去5カ年の出荷実績等を基に基準収量を設定し、当年の出荷実績総収量が基準収量の1割(2割、3割)を超えて減収した場合に共済金をお支払いします。

評価方法

- ◎原則的にJA等へのお荷資料等で評価します。
- ※補償割合は9割・8割・7割から選んでいただけます。

半相殺方式

- ◎農業者ごとに基準収量を設定し、被害耕地の減収量の合計が、基準収量の2割(3割、4割)を超えて減収した場合に共済金をお支払いします。

評価方法

- ◎現地調査で評価します。被害のあったほ場の減収量の合計が基準収量の2割(3割、4割)を超えて減収した場合、支払対象となります。
- 1筆ごとに算定するのではなく、農家単位で算定します。
- ※補償割合は8割・7割・6割から選んでいただけます。



全相殺方式・半相殺方式の紹介



大雪・強風に万全の備えを!!

昨年12月から本年2月にかけて滋賀県では記録的な大雪となり、県北部を中心に家屋に多くの被害が発生しました。

雪害等の自然災害による損害は、総合共済にご加入いただくことにより補償します。

本格的な冬シーズンを迎える前に、万全の備えをお願いいたします。

ワンポイント

十分な共済金を受け取っていただくために、建物の価値(新築価額) いったいの加入をお願いします。



●自然災害による事故のお支払い方法

●自然災害による事故の場合(総合共済のみ).....



〈建物の価額80%以上の損害の場合〉

$$\text{損害共済金} = \text{損害額} \times \frac{\text{加入共済金額}}{\text{新築価額}}$$

〈建物の価額80%未満の損害の場合〉

$$\text{損害共済金} = \left(\begin{array}{l} \text{新築価額の} \\ \text{損害額} - 5\% \text{か1万円の} \\ \text{いずれか少ない額} \end{array} \right) \times \frac{\text{加入共済金額}}{\text{新築価額}}$$

●総合共済の掛金(一例)

普通物件(住宅・納屋・農作業場など)

単位:円

共済金額(万円)	一般造(木造・防火造)	耐火造B(鉄骨造)	耐火造A(鉄筋コンクリート造)
100	2,170	1,980	1,820
500	10,850	9,900	9,100
2,000	43,400	39,600	36,400
3,000	65,100	59,400	54,600



おすすめ

「臨時費用担保特約」を付帯いただくと損害共済金の10%、20%、30%で加入者が選択された割合に相当する金額をプラスしてお支払いします。(1回の事故につき1建物250万円が限度)

※この特約を付帯した場合の共済掛金は、お近くの支所・出張所までお問い合わせください。



意外と多い! 付属装置の事故

トラクターでの作業は、さまざまな付属装置を接続して行います。ハロー・あぜ塗機・播種機などの付属装置は、単独の農機具として、トラクター本体と同時にご加入いただくことにより、損害を補償することができます。

昨年度お支払いした事故の約1割が、付属装置に生じた損害です。



あぜ塗機



ハロー

その他付属装置...播種機、モア、溝堀機、肥料散布機、堆肥散布機など。

付属装置の加入は接続するトラクター本体の加入が条件です。加入方法についてはお近くの支所・出張所までお問い合わせください。

罹災後の修理に係る請求明細書等は早めに提出しましょう。

事故の発生を通知いただいた日から30日以内のご提出をお願いします。



災害への備えは万全に!! 園芸施設共済加入のすすめ

災害への備えはできていますか?

台風は、強風や豪雨により予想できない災害を引き起こします。万一の災害に備えて、園芸施設共済への加入をおすすめします。



1年間の掛金等(事務費込み)は **3,950円/棟(付保割合80%)** です。

※設置後10年以上、直径25.4mm以下のパイプハウス100㎡(被覆1年・農PO 0.1mmスプリング止め)の場合



更に補償を充実させるために、次の特約をおすすめします。

付保割合追加特約

付保割合80%を選択した場合、付保割合に10%または20%を加算し、補償の割合を高めることができます。 ※付保割合及び付保割合追加特約は、棟ごとに選択できます。

小損害不填補特約

小損害不填補金額3万円を選択した場合、基準金額を1万円に引き下げることができます。 ※共済価額の20分の1の金額が1万円未満の場合は、その金額が下限となります。 ※小損害不填補特約は、棟ごとに選択できます。



家畜共済加入者様へのお知らせ

トレサ登録はお済みですか

家畜共済は、牛トレーサビリティ法に基づくトレサ情報(牛個体識別情報)が必要不可欠となっております。
特に期首引受時、期末調整時、事故時には正確な情報が必要となりますので、日頃から出生、転出、転入、死亡などがあれば速やかに登録をお願いします。



診療時立会いのお願い

獣医師が家畜を診療する際には、原則として飼養者さまの立会いをお願いいたします。
人や家畜の安全を確保でき、また、皆さまとの意見や情報交換の時間を持つことで、より良いサービスの提供にも繋がると考えています。
立会いしていただけない場合、診療をお断りすることもありますので、ご理解ご協力いただきますようお願いいたします。



農業共済事業のニーズ調査について

共済の必要性に対するアンケート調査を実施します。滋賀県で、次の表にある作物を栽培されている方のご意見・ご要望を広く募集いたします。
本県で実施が必要と思われるものがありましたら、ご意見・ご要望をお聞かせください。

(未実施対象品目)

畑作物	果樹
ばれいしよ、いんげん、てん菜、さとうきび、茶、そば、スイートコーン、たまねぎ、かぼちゃ、ホップ、蚕繭	りんご、みかん、なし、ぶどう、いちじく、梨、桃、さくらんぼ、りんご、みかん、なし、ぶどう、いちじく、梨、桃、さくらんぼ、りんご、みかん、なし、ぶどう、いちじく、梨、桃、さくらんぼ

※詳しくは、組合ホームページをご覧ください。



多くの方々からご意見をいただき、今後の共済事業を検討していきたいと考えておりますので、ご協力をよろしくお願いします。

園芸施設共済



近江八幡市
ながおか ひろや
長岡 寛八さん(41歳)
【経営規模】
リーフレタス75・9畝
(ハウス7棟)

オプションで補償を充実

安心して栽培に集中するために、園芸施設共済に加入しました。
私の地域では2017年と18年に、続けて台風の大きな被害に遭いました。共済に加入していたことで補償を受けることができ、ハウスを再建することができました。

また、掛金についても、半分は国が負担してくれるので、他の保険に比べ割安に感じます。
ハウスは園芸施設共済、内作物は収入保険に加入して、万が一の補償をフルオプションで充実させています。安心して農業経営に取り組むことができ、とても心強いです。



加入者の声

万が一の備えとして、園芸施設共済、収入保険に加入している農業者に話を聞きました。

収入保険を支えに

農業経営を着実に

二十数年前に小麦の栽培を始めたころは、技術もなく播種後に覆土をすることを知らなかったために、思うように収量が上がりませんでした。現在では収穫量も安定して、品質の良い小麦を生産し続けられる技術が身につきました。そのうえ、なお支えとなってくれるのが2020年から加入している収入保険制度です。
21年には、「コロナ禍による米の価格低下に伴い、平年並の作柄でも価格が伴わない事態が発生しました。幸

いにも収入保険に加入していたので、大きなダメージを受けることなく、一年間が過ぎました。
以前、大豆で播種後の長雨により雨害湿潤害を受けたこともあり、昨年も以前ほどはひどくはなかったのですが、災害を受けました。
農業経営をする上では、収入保険制度は必要不可欠です。保険金の支払いは年度をまたがりますが、なるべく早期に補填してもらえないことに期待を寄せています。



野洲市
ひらなか しげお
平中 繁一さん(68歳)
【経営規模】
水稲6・3畝
小麦1・3畝
大豆1・3畝

地域の スポット 紹介

長浜市余呉町

賤ヶ岳サービスエリア (下り線)



賤ヶ岳サービスエリア(下り線)



山小屋マルシェ

北陸自動車道木之本インターから北へ約2kmにある賤ヶ岳サービスエリア(下り線)は、下り方面で関西圏最後のサービスエリアということで、滋賀県のお土産はもちろん関西・中京圏のお土産が充実しています。

『湖国の文化を伝える賑わいマーケット』をコンセプトにした売店『山小屋マルシェ』は、地元で長年愛されている老舗の商品を多数取り揃えていて、地元の方もよく利用しています。

長浜農業高校の生徒が作った食品を販売するコーナーでは、手作りクッキーや地元産イチゴを使ったジャム、コチュジャン風味噌など様々な商品が並んでいます。

山小屋をイメージしたフードコート「山小屋食堂」では、「近江牛入り山小屋うどん」をはじめ、地元ならではの食材を使った料理

が味わえます。

フードコートでも長浜農業高校と連携し、メニューを共同開発しています。昨年の夏と冬には、同校で作った食品を使った期間限定メニューを販売していて、今後も随時展開していく予定です。

支配人の安藤健司さん(41)は、「一般道から利用できるサービスエリアがあることは意外と知られていないので、その点をアピールして高速道路利用のついでではなく『目的地』にしてもらうことが目標。相談してもらえれば地域の寄り合い等にも場所を提供するのでコミュニティの場としてもぜひ利用してもらいたい」と話しています。

県内外の名産が一堂に集つ「賤ヶ岳サービスエリア(下り線)」へ出てみてはいかがでしょう。



オリジナル商品を手にする長浜農業高校の先生と食品科の生徒

損害評価委員会委員 全員会議を開催

2022年6月17日(金)に損害評価委員会全員会議が開催され、運営規則の一部改正について審議が行われました。本年度は新型コロナウイルス感染症拡大防止のため、会場を7つに分け、当組合本所大会議室をはじめ各支所、各出張所の会議室からテレビ会議となりました。また、同日、本所委員会議が開催され、損害評価会長と各部署の部長が決定しました。

損害評価会長には、長浜市の堀口清博さんが選出され、会長職務代行には、米原市の伊藤信義さんが指名されました。各部署の部長とその職務代行者は次のとおりです。

損害評価会長、各部署長と各職務代行(敬称略)

損害評価会長 堀口 清博
職務代行者 伊藤 信義

部会名	部長(所属等)	職務代行者(所属等)
農作物	堀口 清博(長浜市)	中西 市太郎(東近江市)
畑作物	伊藤 信義(米原市)	竹谷 了(高島市)
果樹	野 雄大 (県農政水産部みらいの農業振興課)	河合 文浩 (県農業技術振興センター)
家畜	青木 義和 (県農政水産部畜産課)	富田 文博 (県家畜保健衛生所)
園芸施設	布施 雅洋 (県農業技術振興センター花・果樹研究部)	高澤 卓弥 (県農業技術振興センター)
任意	雲林院 智史 (県農業協同組合中央会)	木村 郁夫 (全国農業協同組合連合会滋賀県本部)



損害評価会長
堀口 清博氏

※6つの部会で構成されています。

本所委員: 63名(実54名)	農作物部会	支所委員: 150名
農作物部会: 20名	南部支所: 28名	
畑作物部会: 20名	南部支所(高島出張所): 18名	
果樹部会: 8名	東部支所: 43名	
家畜部会: 5名	東部支所(甲賀出張所): 18名	
園芸施設部会: 5名	北部支所: 28名	
任意部会: 5名	北部支所(湖東出張所): 15名	

損害評価委員会とは・・・

共済事故に係る損害の防止および組合が支払う共済金に係る損害高を審議する重要な役割を務めていただきます。



しずがたけ
賤ヶ岳サービスエリア(下り線)

滋賀県長浜市余呉町坂口字森の前 267-1

TEL 0749-86-2111
FAX 0749-86-3111
営業時間 24時間(一般道から利用可。駐車場あり)
HP <http://www.ohmitetudo.co.jp/sa/shizugatake/>
詳細はホームページにて。営業状況等については、施設へお問い合わせください。

栽培管理

① つるが伸びてくれば支柱を立て、支柱と支柱の間にはネットを張りつるを誘引します

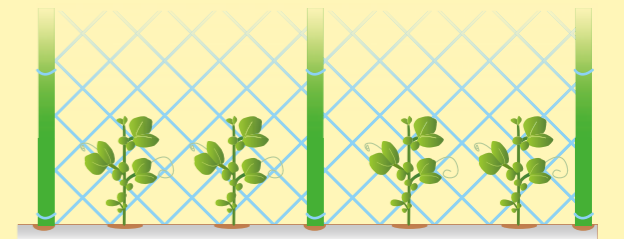

② 基本は親づると子づるに着莢させ、孫づるは早めに摘み取ります

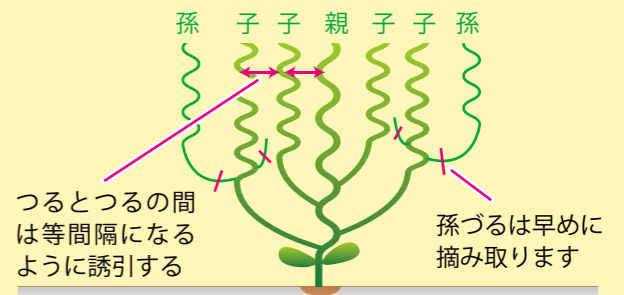

③ 厳寒期は株元に藁などを敷き、防寒対策をおこないます。

④ 追肥は1回目を3月上旬に施し、莢がふくらみだしたら2回目を施用します。施肥量は、どちらも化成肥料(6-6-6)で200g/10㎡程度です。

病害虫

特に葉にスジのような線をつけるハモグリバエには注意し、あらかじめ薬剤散布等で予防します。

収穫

開花から収穫までの目安は、莢エンドウで10日、スナップエンドウで20日、実エンドウで30日程度です。順次、収穫します。

おすすめの品種

金賞 万竜(まんりゅう)

一莢に含む粒数多くしかも大粒、莢付きがよいので多収性です。莢の色は鮮緑色で市場受けはよく、子実は甘味に富み、理想の極早生早取り実取りエンドウとして毎年好評を博しています。



”世界最古の歴史をもつ野菜”とも言われるエンドウ豆。その起源は石器時代という説もありロマンを感じさせてくれる野菜です。日本には8世紀頃に入ってきたと伝わっていますから、奈良時代から平安時代に入るところだったのでしょうか。本格的に栽培が始まったのは明治後期だそうです。豆ごはんや煮物などはもちろん、お菓子の材料にしても美味です。

畑づくり

ここがポイント!

連作には不向きなので要注意。連作は、発芽や生育に影響します。酸性の土壌を嫌いますので、必ず苦土石灰を施して調整します(1kg/10㎡)。

なお堆肥は20kg/10㎡を施して土づくりをします。元肥はチッソ、リン酸、カリともに500g/10㎡を施し、過湿に弱いので排水の悪いところでは高畝とします。

種まき



- ① 移植にはやや不向きな野菜ですので、直まきを基準とします。
- ② 株間35cmとし、1穴に3~4粒播種します覆土は、たね2個分くらいの厚さです。なお畝幅は90cmが目安です。
- ③ マルチが可能であれば、雑草の抑制と水分保持に役立ちます。

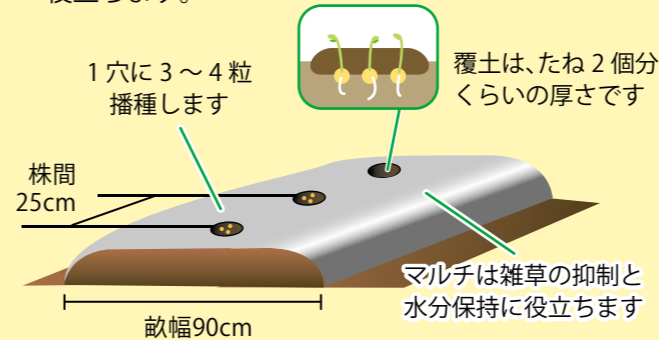

必ずタネまきの時期を守ります

エンドウ豆は早まきをして大きくなり過ぎると、冬の寒さで凍害にあいやすくなります。本葉2~3枚くらいで越冬させるのが、一番寒さに耐えることができます。

NOSAI お知らせ

1 農作物共済(麦)

申込期限 10月20日(木)

麦共済加入申込書(麦共済加入申込書兼変更届出書)を申込期限までに最寄りの支所・出張所へ提出してください。

麦は天候の影響を受けやすく、出穂期から収穫期にかけて降雨が続けば、赤かび病や穂発芽が発生する恐れがあります。麦を耕作される農業者は、自然災害による収量の減少だけでなく、品質低下も併せて

令和5年度 麦共済加入申込書兼変更届出書

①氏名等欄

住所	申込日	令和 年 月 日
氏名	組合員等コード	
電話番号	自動継続特約の有無	*****
	提出期限	令和4年10月20日

②麦共済の加入申し込み欄

③引受方式等の選択欄

年度	種区分	引受方式	補償割合	共済金額の選択割合	一季半換特約の有無	キログラム当たり共済金額の選択割合
令和5年度						
令和4年度	*****	****	*****	*****	*****	*****

④青色申告の申告状況及び収入保険の加入意思確認欄

青色申告をしていますか?	している	していない
収入保険への加入を考えていますか?	加入したいと考えている	加入は考えていない

て補償する「災害収入共済方式」に加入申し込みをしていただき、万が一の自然災害に備えてください。

加入申し込みに関するお問い合わせは、最寄りの支所・出張所へお願いします。

※新たに収入保険に加入予定の方へ

「麦共済加入申込書兼変更届出書」を提出してください。収入保険の保険期間が始まるまでに自然災害によって被害が発生した場合、麦共済で事故発生通知を行っていただければ、被害(事故)については収入保険で対応できます。

2 畑作物共済(大豆・小豆)

刈り取る前に被害申告を!

自然災害や病虫害、鳥獣害等で減収が見込まれる場合は、必ず刈り取る前に最寄りの支所・出張所に被害申告を行ってください。

なお、刈り取り後に被害申告をしても、損害評価員等が現場調査できないため、共済金の支払い対象となりません。

3 建物共済

建物共済証券をお確かめください。

◆建物共済証券は、引受月の翌月20日頃を目途に発送しています。お手元に届きましたら、内容を確認していただき、大切に保管してください。

◆「地震保険料控除対象共済掛金証明書」は、総合共済加入者が対象です。地震等相当部分の共済掛金が対象となります。証券の右横に控除証明書が付いているかご確認ください。

◆所得控除対象(地震保険料控除)物件 居住用家屋(本屋、離れ、併用住宅)、家具類が対象となります。



「地震保険料控除対象共済掛金証明書」がお手元ない場合は、最寄りの支所・出張所へお時間に余裕をもってご連絡ください。

留守番ボタンをポチっと作戦



留守番ボタンをポチっと作戦って？

特殊詐欺の犯人と話す機会をなくし、被害を“**予防**”する効果がある、留守番電話設定の取組を広め、特殊詐欺に対する“**防犯力**”を向上してもらう対策です。

特殊詐欺被害を未然に防ぎましょう!

NOSAIクイズ

問題

長浜市余呉町にある「^{しがなげ}賤ヶ岳サービスエリア(下り線)」は、滋賀県のお土産はもちろん関西・中京圏のお土産が充実しています。なかでも売店の「山小屋〇〇〇〇」では、地元で長年愛されている老舗の商品を多数取り揃えています。

〇に入る言葉は何でしょうか？

応募方法 ハガキに①クイズの答え②郵便番号・住所③氏名④年齢⑤電話番号⑥ご意見・ご感想を記入してご応募ください。

応募先 〒520-0051 大津市梅林一丁目14番17号
滋賀県農業共済組合 企画グループ 行

前回の答え

甲賀市水口町北脇にある「有限会社シオールファーム」は、甲賀地域の農産物と消費者との懸け橋になればと、2018年7月に地産地消レストラン「Farmers Kitchen Vege Rice-〇〇〇〇〇」をオープンしました。〇に入る言葉は何でしょうか？

答えは、「**べじらいす**」でした。

215名からご応募がありました。ありがとうございました。今回もご応募お待ちしております。

〒520-0051 大津市梅林一丁目14番17号
滋賀県農業共済組合 企画グループ 行

①答え 〇〇〇
②〒・住所
③氏名
④年齢
⑤電話番号
⑥ご意見・ご感想

応募締切り

令和4年
11月11日
当日消印有効

正解者の中から抽選で30名の方に賞品をプレゼントします。当選者の発表は賞品の発送をもってかえさせていただきます。

NOSAIクイズへの応募によって得られた個人情報は、クイズの賞品の抽選と今後の広報紙作成の参考意見として利用する以外、その他の目的に利用することはありません。

ご連絡・お問い合わせは下記電話番号へ

支所名	管轄地域	フリーダイヤル	電話番号
南部支所	大津市、草津市、守山市、栗東市、野洲市	0120-031-393	077-582-3006
高島出張所	高島市	0120-133-951	0740-22-3951
東部支所	近江八幡市、東近江市、日野町、竜王町	0120-739-031	0748-20-5225
甲賀出張所	湖南市、甲賀市	0120-863-031	0748-63-1330
北部支所	長浜市、米原市	0120-509-031	0749-73-4321
湖東出張所	彦根市、愛荘町、豊郷町、甲良町、多賀町	0120-163-031	0749-28-2711
本所		0120-519-031	077-524-4688

