



2022 夏号  
Vol.37



# NOSAI しがが

有限会社シオールファーム  
Farmers kitchen Vege Rice - ベジらいす  
スタッフのみなさんです。

(ご紹介は12ページ)



甘く、美味しく、栄養価の高いアイタクトマト

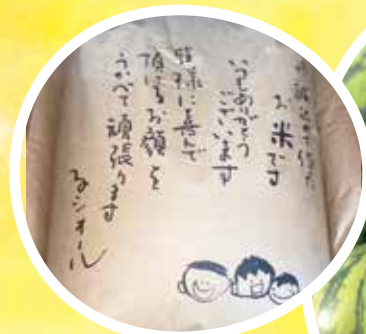

思いがあふれる米袋



ラグビーボールのような形をした  
スイカ「紅まくら」

令和4年5月24日、滋賀県農業共済組合本所において第10回通常総代会を開催しました。新型コロナウイルス感染症拡大防止のため、最少人数での開催となりました。  
山下英利組合長理事のあいさつに始まり、議長には彦根市の吉田定一総代が選出され、令和3年度事業報告、令和4年度事業計画、収支予算など11議案について慎重に審議された結果、すべての議案が承認されました。



議長を務める  
吉田総代



あいさつをする  
山下組合長理事

## 令和3年度 事業報告

引受状況 総額7,910億761万円の補償額

<b>水稲共済</b> 引受面積 21,411ha 共済金額 133億9,954万円	<b>令和4年産麦共済</b> 引受面積 4,395ha 共済金額 15億2,818万円	<b>家畜共済</b> 引受頭数 51,340頭 共済金額 159億3,327万円
<b>令和4年産果樹共済 (ぶどう・なし)</b> 引受面積 4ha 共済金額 2,276万円	<b>畑作物共済 (大豆・小豆)</b> 引受面積 3,364ha 共済金額 9億9,200万円	<b>園芸施設共済</b> 引受棟数 2,703棟 共済金額 41億8,538万円
<b>建物共済</b> 引受棟数 51,273棟 共済金額 7,266億1,624万円	<b>農機具共済</b> 引受台数 8,948台 共済金額 283億7,604万円	<b>保管中農産物補償共済</b> 引受口数 37口 共済金額 3,700万円

支払状況 総額6億7,167万円の支払い

<b>水稲共済</b> 農家負担掛金 3,826,423円 共済金 43,467,010円	<b>麦共済</b> 農家負担掛金 33,309,643円 共済金 45,170,165円	<b>家畜共済</b> 農家負担掛金 93,346,534円 共済金 225,632,589円
<b>果樹共済 (ぶどう・なし)</b> 農家負担掛金 561,068円 共済金 1,781,300円	<b>畑作物共済 (大豆・小豆)</b> 農家負担掛金 33,196,355円 共済金 58,180,721円	<b>園芸施設共済</b> 農家負担掛金 27,754,182円 共済金 19,657,309円
<b>建物共済</b> 農家負担掛金 479,240,165円 共済金 112,598,228円	<b>農機具共済</b> 農家負担掛金 98,639,150円 共済金 165,178,847円 (満期共済金118,990,000円含む)	<b>保管中農産物補償共済</b> 農家負担掛金 81,550円 共済金 0円

合計 農家負担掛金 **769,955,070円** 共済金 **671,666,169円**  
※麦共済、果樹共済は令和4年産掛金

## 令和4年度 事業計画

引受計画 総額7,946億3,885万円の補償額

<b>水稲共済</b> 引受面積 19,664ha 共済金額 171億3,200万円	<b>令和5年産麦共済</b> 引受面積 4,029ha 共済金額 14億7,114万円	<b>家畜共済</b> 引受頭数 51,572頭 共済金額 154億5,113万円
<b>令和5年産果樹共済 (ぶどう・なし)</b> 引受面積 4ha 共済金額 2,116万円	<b>畑作物共済 (大豆・小豆)</b> 引受面積 2,869ha 共済金額 9億2,710万円	<b>園芸施設共済</b> 引受棟数 2,833棟 共済金額 42億9,041万円
<b>建物共済</b> 引受棟数 51,280棟 共済金額 7,266億1,630万円	<b>農機具共済</b> 引受台数 9,100台 共済金額 287億800万円	<b>保管中農産物補償共済</b> 引受口数 46口 共済金額 4,600万円

報告事項 農業経営収入保険事業について

- 総代会提出議案
- 第1号議案 令和3年度事業報告書、財産目録、貸借対照表、損益計算書及び剰余金処分案(不足金処理案)の承認について
  - 第2号議案 令和4年度事業計画及び業務収支予算の設定について
  - 第3号議案 令和4年度事務費賦課額及び賦課方法の承認について
  - 第4号議案 令和4年度報酬額の決定について
  - 第5号議案 特別積立金の取崩しについて
  - 第6号議案 余裕金預入先指定について
  - 第7号議案 借入金の方法、利率及び償還方法について
  - 第8号議案 役員を選任について
  - 第9号議案 損害評価会委員の選任について
  - 第10号議案 家畜診療所運営委員の委嘱について
  - 第11号議案 ニーズ調査について

総代数	90名
本人出席	10名
書面出席	78名
出席者合計	88名



新役員紹介

任期・令和4年6月1日から令和7年5月31日まで

第10回通常総代会において、15名の役員が選任されました。

また、5月27日に開催された役員互選会において、組合長をはじめ新執行体制が決定しました。



組合長理事  
山下 英利



理事  
竹村 明



理事  
森 鉄兵



理事  
北川 滋喜



代表監事  
内田 仁一



副組合長理事  
杉本 忠嗣



理事  
今在家 俊彦



理事  
田村 仁一



理事  
川崎 茂次



監事  
坂田 東作



理事  
仲井 健造



理事  
沢 晶弘



理事  
黒川 善雄



理事  
廣嶋 久平



監事  
大脇 利博

新総代紹介

総代90名が決定しました

任期満了に伴う総代選挙は、全選挙区とも候補者が定数内となりましたので、無投票で次の方々が当選されました。任期は、令和4年5月1日から令和7年4月30日までの3年間です。

総代は組合員の代表として組合員の声を反映させ、組合運営を決める重要な役割を務めます。

南部支所

大津市

森田 康裕  
山本 権一

小谷 英利  
西村 博

上野 壽久  
北村 吉裕

谷村 誠二  
7名

草津市

平野 正造

中島 由富

三上 正豊

本間 道明

栗東市

林 正和

武村 秀夫

宮出 清

守山市

真田 善之

北村 和孝

藤田 孝男

西村 潔

野洲市

平中 繁一

堀 彰男

立入三千男

島村 平治

竹谷 了

前田 知

小坂 一郎

地村 満信

渡 平和

中島 良泰

清水 文和

小島 明

東部支所

湖南市

中川 弘史

竹内 文裕

倉田 治喜

甲賀市

前田 良人

青木 次郎

大原 和雄

北林 常雄

八里 正三

木村 靖宏

植西 良隆

石井 文造

中塚 靖彦

田中 茂男

水原与嗣夫

辻井 利次

松浦 新

東近江市

村井 邦雄

中村一 佐男

和田 喜蔵

松村惣一朗

日野町

高木 武

上野 博文

野田 良男

坪田 綱男

奥野 公彦

田井中 弘

野田 吉次

太田勘一郎

松尾 善宏

岡 伊佐夫

北川 幸治

竹山 勉

谷口 善孝

北部支所

彦根市

辻 秀敏

杉本 信夫

吉田 定一

愛荘町

岸田 源一

西田 拓夫

5名

北村 太郎

山岡 勇市

2名

渡辺 篤則

1名

上田 勝

1名

西澤 順一

1名

米原市

長浜市

前田 稔

吉井 悟

森 勘十

片桐 達夫

草野 大地

尚永 稔

杉田 信男

前田 和宏

平井 正一

高橋 寿男

西野 茂

赤井 悟

12名

田中 博文

中川 薫

川口 一男

吉澤 保男

森 市雄

計90名  
※敬称略

ぜんそうさい  
**全相殺方式 9割補償(または8割、7割)**

全相殺方式はご自身の過去の収穫量の実績に比べ、農家単位で1割以上の減少が見込まれる場合に、JA等の収穫量データまたは確定申告等の書類で評価します。

ご自身の過去の実績(収量)と比べての評価となります。

はんそうさい  
**半相殺方式 8割補償(または7割、6割)**

半相殺方式はご自身の過去の収穫量の実績に比べ、2割以上の減少が見込まれる場合に、現地調査(検見・実測)による収穫量で評価します。農家ごとに被害耕地の減収量が基準収穫量の2割を超えと思われる場合、減収と思われるほ場について被害申告してください。

**品質方式 9割補償(または8割、7割)**

品質方式はご自身の過去の収穫量の実績に比べ、減少並びに品質低下が見込まれる場合に、JA等の収穫量等データまたは青色申告書等の書類で評価します。収穫量が減少し、品質低下を伴う生産金額の合計が1割を超えて減少した場合に対象となります。

**一筆だけ大きな被害が発生したら**

「一筆半損特約」と「一筆全損特例」で補償します。

**農業者からの被害申告が必要です。**

いっぴつはんそん  
**一筆半損特約**

加入方式によらず申込時に、一筆半損特約を選択された方が対象です。  
圃場ごとに5割以上の減収の場合(全損を除く)に、圃場ごとの基準収穫量の**2割分**を補償します。

【例】10aの水田(基準収穫量 500kg)を3筆耕作する農家が、圃場Cのみ5割以上の被害があった場合(最高補償割合を選択した場合)  
※1 kgあたり単価が 200 円の場合

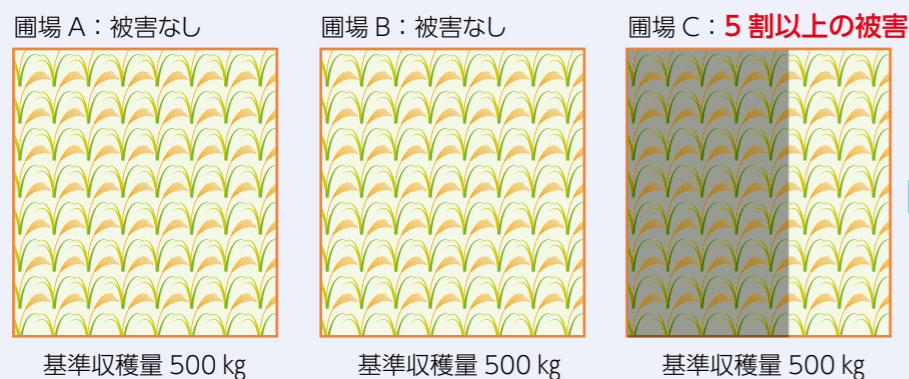

圃場Cの基準収穫量(500kg)の**2割**の100kg分を補償します。  
100kg×200円=20,000円をお支払いします。

いっぴつぜんそん  
**一筆全損特例**

全ての加入方式に標準で付加されています。  
圃場ごとに全損の場合に、圃場ごとの基準収穫量の7割を補償します。獣害等で全損の圃場があった場合、被害申告してください。

○お支払いする共済金は、一筆半損特約及び一筆全損特例の合計と加入方法での支払額の多い方となります。

**被害申告のお願いと注意点**

**対象となる災害(共済事故)は?**

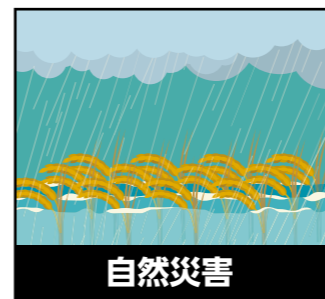

**地域インデックス方式 9割補償(または8割、7割)**

地域インデックス方式は、全相殺方式・品質方式とは異なり、加入要件(過去の出荷データ等)を必要としない引受方式です。最も多くの農家にご加入いただいています。

市町別の基準統計単収※1において、1割以上の収穫量の減少が見込まれる場合、市町別の統計単収で評価します。

農家ごとの被害状況に応じて評価するのではなく、統計単収に基づいて計算します。

※1 基準統計単収…市町ごとの直近5カ年の中庸3カ年の平均単収

**例** 市町をまたいで作付けしている場合(A市で100a、B市で50a)

基準統計単収	A市	B市
	510 kg	480 kg
当年産統計単収	A市	B市
	500 kg	400 kg

**A市**

$$\begin{matrix} \text{基準} & \text{当年産} & & \text{基準} & & \text{支払開始} & & \text{共済減収量} \\ \text{統計単収} & \text{統計単収} & \text{引受面積} & \text{統計単収} & \text{引受面積} & \text{損害割合} & & \\ (510\text{kg}-500\text{kg}) \times 100\text{a} - (510\text{kg} \times 100\text{a} \times 1\text{割}) & = & 0\text{kg} \end{matrix}$$

**B市**

$$\begin{matrix} \text{基準} & \text{当年産} & & \text{基準} & & \text{支払開始} & & \text{共済減収量} \\ \text{統計単収} & \text{統計単収} & \text{引受面積} & \text{統計単収} & \text{引受面積} & \text{損害割合} & & \\ (480\text{kg}-400\text{kg}) \times 50\text{a} - (480\text{kg} \times 50\text{a} \times 1\text{割}) & = & 160\text{kg} \end{matrix}$$

**支払共済金**

$$\begin{matrix} \text{A市の} & \text{1kgあたり} & \text{B市の} & \text{1kgあたり} \\ \text{共済減収量} & \text{単価} \times 2 & \text{共済減収量} & \text{単価} \times 2 \\ 0\text{kg} \times 200\text{円} & + & 160\text{kg} \times 200\text{円} & = & 32,000\text{円} \end{matrix}$$

※2 1kgあたり単価・・・毎年、農林水産大臣が定める1kgあたりの単価から農家可以选择できます。



式によって異なります。加入内容をご確認のうえ、基準を超える減収が見込まれる場合には被害申告をお願いします。

**損害評価がはじまります**



あなたの地域にもリスクは存在します!!

**⚠️ 台風被害**



近畿地方への平均接近数3~4回/年(過去10年間)

加入者の声をご覧ください!  
(組合ホームページのインフォメーションに掲載)



1. 台風や雪害などの自然災害のほか、火災や地震など幅広い事故を補償します。
2. 共済掛金の半分は国が負担します。
3. 耐用年数超えの古いハウスも補償します。
4. 1万円を超える損害から共済金をお支払いします。
5. 事故月の翌月に共済金をお支払いします。
6. 生産出荷部会等の集団加入で掛金等の割引が受けられます。

**6つのポイント**



みなさんの農業経営を支えます

園芸施設共済に加入して、大災害時へ備えましょう。  
ニーズに合った補償プランを提案します。



臨時費用担保特約で補償充実

災害時の支払い額が最大3割増しに

損害時の思わぬ出費の頼りになる

臨時費用担保特約

共済事故によって、建物や家具類に被害を受けた場合に臨時に出費する費用や、死亡あるいは後遺障害を被った場合に費用をお支払いする特約です。  
※地震等による損害の場合は除きます。

【支払額】

損害共済金の10%、20%、30%のうち、加入者が選択した割合に相当する額を加算してお支払いします。  
ただし、1回の事故につき250万円が限度となります。

【死亡・後遺障害費用共済金】

共済金額の30%に相当する金額をお支払いします。  
ただし、火災等の事故の場合に限り、1回の事故につき1名ごとに200万円が限度となります。

【掛金例】 ※臨時費用担保特約の選択割合や建物の用途・構造により異なります。

建物の用途	構造	共済の種類	共済金額 (万円)	主契約 (円)	主契約+臨時費用 (円)		
					臨費 30%	臨費 20%	臨費 10%
本屋・離れ・納屋等	一般造	火災共済	1,000	6,700	7,900	7,600	7,200
		総合共済	1,000	21,700	24,100	23,800	23,300

【支払い例】 損害共済金100万円の支払いがあった場合

①臨時費用担保特約なしの場合

**100万円の支払い**

②臨時費用担保特約30%を付した場合

100万円(損害共済金)  
+  
100万円×30%=30万円  
(損害共済金)  
=

**130万円の支払い**

特約プラスでさらに  
ワイドな補償!!



わずかな掛金追加で、プラスαの共済金をお受け取りいただけます。  
万が一のことがあっても安心して暮らせるよう、補償内容を見直しましょう。



収入保険

収入保険は、自然災害による収量減少だけでなく、病気やケガ、価格低下なども含めた収入減少を補償します。

# 収入保険に加入しましょう

★こんな時に補償します

 取引先が倒産した	 市場価格が下がった
 災害で作付不能になった	 けがや病気で収穫できない
 盗難や運搬中の事故にあった	 自然災害や鳥獣害などで収量が下がった
 輸出したが為替変動で大損した	 倉庫が浸水して売り物にならない

★収入保険の仕組み

農業者（個人・法人）の農産物の販売収入に基づき、補償の基準となる「基準収入」を設定します。農産物の販売収入が、基準収入の9割を下回ったときに、下回った額の9割を補てん金としてお支払いします。

●例えば…

基準収入が1000万円の場合、基準収入の9割である900万円を下回った額の9割が補てんされます。

実際の収入が700万円だった時、基準収入の9割を下回った額は

【900万円 - 700万円 = 200万円】

となり、

【200万円 × 9割 = 180万円】  
が補てんされます。

※保険方式80%、積立方式10%、支払率90%で加入した場合

●保険料の目安

基準収入金額が1000万円の場合

・掛捨ての保険料 8万9千円

・掛捨てではない積立金 22万5千円

・付加保険料 2万2千円

合計33万6千円

★加入できる方は

青色申告を行っている農業者（個人・法人）です。

- 加入申請時に、青色申告実績（簡易な方式を含む）が1年分あれば加入できます。
- 収入保険と農業共済、ナラシ対策などの類似制度は、どちらかを選択して加入します。
- 当分の間の特例として、野菜価格安定制度の利用者が初めて収入保険に加入する場合、収入保険と野菜価格安定制度を同時利用（2年間）することができません。

## 園芸施設共済



大津市  
うさファーム

みやまき よしふみ  
宮崎 佳文さん(56歳)

【経営規模】

イチゴ15畝（ハウス4棟）

水稲1・8畝、ニンニク5畝

パン用小麦35畝

## 補償充実で安心

平成28年に就農し、イチゴ栽培用のパイプハウスを新設したときは、園芸施設共済に加入していました。

しかし、当時の制度では、年数が経るにつれ減少する時価額を補う特約がなく、3年目からは新価まで補償される民間の損保会社に切り替えました。

その後、掛金が大幅に上昇し悩んでいたところ、NOSAIの担当者から制度改正の説明を聞いて、補償が充実したことを知り、再

び園芸施設共済に加入しました。

被害額50万円を超える大災害時に補償を限定することで、掛金も抑えることができ大変助かっています。

昨年には、市内の10軒の農家でグループを作り、集団加入による事務費の割引も受けています。

農業は自然相手の仕事なので、みんなが安心して取り組めるよう、まだ加入していない仲間にも声をかけています。

## 加入者の声

万が一の備えとして、園芸施設共済、収入保険に加入している農業者に話を聞きました。

### 収入保険



## 収入保険で安心

ハウスでイチゴを栽培しています。7年前に炭そ病の被害で収入が減少し、大変な思いをした時、イチゴが補償される保険があるといいなと思っていました。

平成31年に収入保険が始まり、NOSAI職員の勧めもありすぐに加入を決めました。

2年前、害虫の被害や新型コロナウイルス感染症により収入が減少しましたが、減少分を補てんしてもらったので、収入保

険に加入してよかったです。

今年は雪が多かったので、日照・温度不足による影響で生育が遅くなり、収穫量が減ることもありました。農業は天候に左右されることが不安ありますが、収入保険に加入しているので安心して栽培に取り組みます。



長浜市

かなやま つよし  
金山 強士さん(43歳)

【経営規模】

イチゴ(章姫・紅ほっぺ) 50・6畝(ハウス7棟)



## 加入・支払等手続きのスケジュール

(注) 個人の場合のイメージ

当 年	翌 年	翌々年
12月末まで	1月～12月 (税の収入の算定期間)	確定申告後～6月
加入申請	保険料、積立金、付加保険料(事務費)の納付	保険金、特約補てん金の請求・支払

※保険料・積立金は分割支払も可(最終の納付期限は保険期間の8月末)  
※法人は、事業年度の開始前までに加入申請を行います。

多くの国や地域で重要な野菜であるニンジン。原産地は中央アジアとされ、日本には中国を経て、16～17世紀に伝わったと言われています。

当時は東洋系ニンジン（金時ニンジンなどのタイプ）が主流でしたが、江戸時代には現在主流となっている西洋系ニンジンに変わっていきました。

今では従来のオレンジ色以外にも、多様な色が利用されるようになりましたが、多く含まれている栄養成分が色毎に違うのも興味深いです。例えばオレンジはカロテン、紫色はアントシアニン、赤色はリコピンといった具合にです。

様々なシーンで利用されるニンジンで、ぜひ作ってみましょう。



## 畑づくり

- 種まきの1～2週間前に、1㎡あたり苦土石灰を150g、完熟堆肥2kg、化成肥料100gを施し、できるだけ深く耕し畝を立てます。ニンジンが好む畑は、耕土が深くて水はけの良いところです。

## 種まき



- ① 支柱などで土を押さえ、深さ1cm程度のまき溝をつけます。種子は1～2cm間隔でまき、種子が隠れる程度に薄く覆土をします。

## ここがポイント!

ニンジン発芽の際に光を好みます

- ② 覆土が終われば不織布やモミガラなどを被せ、その上からたっぷりと灌水をします。その後は発芽するまでは乾かさないようにします。

## ここがポイント!

乾燥すると発芽率に影響します

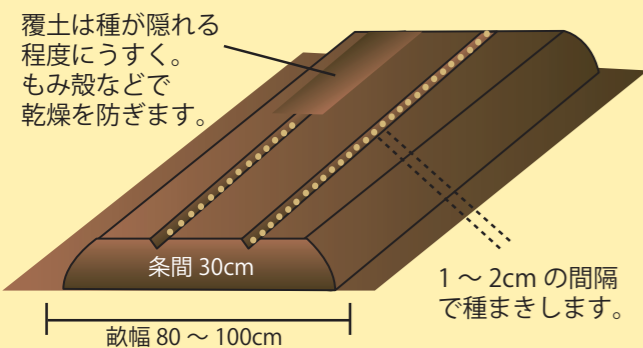

## 栽培管理

- ① 本葉3～4枚の頃に1回目の間引きを行い、株間を3cm間隔にします。その際に中耕を兼ねて追肥を施します。追肥は1㎡あたり化成肥料30gが目安です。

## ここがポイント!

中耕とは…畝の肩や、2条植えの場合は条間に肥料を施した後、土の表面を軽く耕します。中耕には雑草の抑制と土中に空気を送り込むことで健全な生育を促す効果があります。

- ② 2回目の間引きは本葉が5～6枚の頃に行い1本立ちにします。あわせて追肥(1㎡あたり化成肥料30g)、中耕をします。その際の間引きのニンジンや葉は柔らかく、美味ですでおひたしなどに利用します。

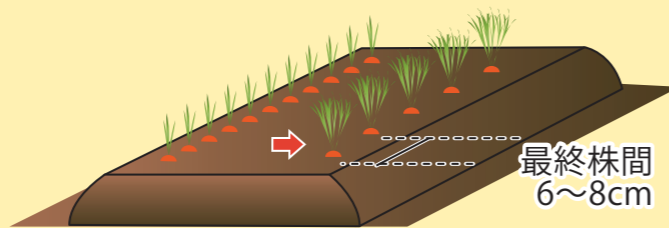

- ③ 土が軽い畑では、中耕の際に株元へ土寄せして、青首にならないようにします。
- ④ 灌水は土が乾けば適宜行い、極端な過湿や乾燥を避けます。また生育中に葉色が薄かったり、葉が弱い場合はもう一度、追肥します。ただし、生育後半に追肥をすると葉の過繁茂や根部の割れ、着色不良の原因となりますので注意します。

## 収穫

収穫の際には、葉の根元を持ち垂直に抜き取ります。

## おすすめの品種

一代交配  
ハーモニーシリーズ

紫・黄・クリーム・白・オレンジの5色揃ったスティックニンジン。サラダの彩りに最適です。詰め合わせにすると荷姿も美しく、お店で目立つこと間違いなし!



## 地域の スポット 紹介

有限会社  
るシオールファーム

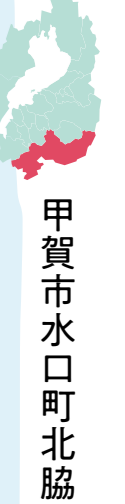

とにかく甘い!「アイメックトマト」



人気の日替わりメニュー  
農場で採れる新鮮野菜を一杯味わってもらうため、大満足の品数とボリュームです。  
写真上段「ベジプレート」、写真下段「季節のプレート」



直売所では、採れたて野菜以外にも、るシオールファームの加工品が勢ぞろい。

甲賀市水口町北脇の農業法人有  
限会社るシオールファーム(今井  
敏代表取締役・55歳)は、「地元  
農産物を楽しめる店がほしい」と  
いうお客さんの一言がきっかけで、  
2008年7月に地産地消レストラ  
ン「Farmers Kitchen Vege  
Rice-キッチンライス」をオープンしま  
した。生産加工部12人(うちパー  
ト2人)、店舗運営部11人(うち  
パート6人)で運営しています。

炊き立ての近江米や旬の朝採り  
新鮮野菜、高糖度のアイメックト  
マト、リピーター続出の甘さにこ  
だわったスイカ「紅まくら」、自  
社産原料のねぎ塩ドレッシングを  
使用した人気の冷製パスタのほ  
か、農家仲間である成田牧場のソ  
フトクリームなど地元農産物をレ  
ストランで食べることでできま  
す。

2008年に会社のガレージを  
改装し自社農産物の販売を始め、  
現在では地元のみならず、他府県  
からも滋賀県産農産物を求めて多  
数のお客さんが来店されています。

今井さんは、「甲賀地域の農産  
物と消費者との懸け橋になればう  
れしいです。地元農産物のおいし  
さが伝われば」と日々販売に力を  
入れておられます。

2022年夏には4周年記念イ  
ベントが企画されているので、ぜ  
ひ訪れてみませんか。

## Farmers Kitchen Vege Rice べじらいす(レストラン)

甲賀市水口町北脇2378-1  
TEL 0748-63-8852  
営業時間 11時～15時(L.O:14時)  
定休日 水曜日

## 農家のお店 るシオール(直売所)

甲賀市水口町北脇2378-1  
TEL 0748-63-8855  
営業時間 夏季(4月～10月) 9時～18時  
冬季(11月～3月) 9時～17時30分  
定休日 水曜日  
HP <https://luciole-farm.com>



1 水稲共済

(1) 共済掛金等の  
期限内納入について

納入期限 8月1日(月)

納入期限までに、払い込みをお願いします。口座振替契約済みの方は、指定口座から掛金等を振替させていただきます。

※納入期限までに掛金等の払い込みがない場合は、共済関係が解除されますので注意してください。

(2) 被害申告について

8月中旬から水稲の刈り取りが始まります。気象上の原因による災害や病虫害、鳥獣害等により加入方式ごとの基準を超える減収被害が見込まれる場合は、必ず刈り取る前にNO S A I部長さんを通して被害申告をしてください。



2 口座振替

共済掛金等の納入は、  
口座振替でお願いします。

NOSAIでは、法令遵守の観点から、現金の取り扱いによる事故を未然に防止するため、口座振替による共済掛金等の納入をお願いします。組合員のみなさまのご理解とご協力を賜りますようお願い申し上げます。

なお、現金または振込みで納入していただいた場合、後日引受内容等の確認を行うことがありますので、ご協力をお願いします。  
※やむを得ず現金で納入された場合は、連番複写式の領収書を発行します。

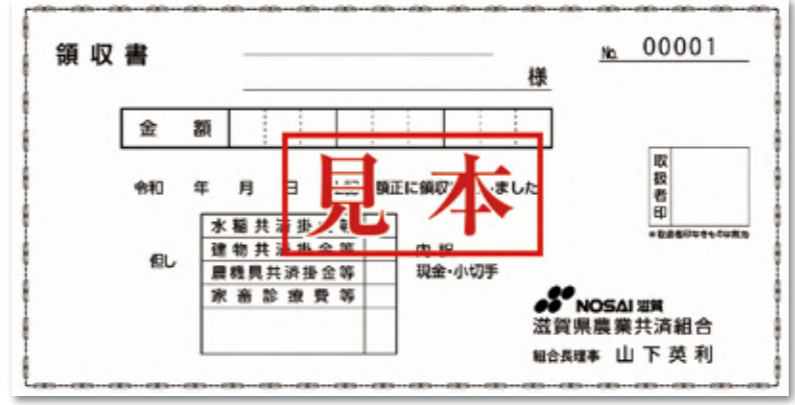

新規採用職員紹介



おくだ ひろき  
**奥田 大幹**  
所属 東部支所  
出身地は東近江市です。NOSAI職員として農家の皆様のお役に立てるよう頑張りますのでよろしくお願いいたします。



にしむら ゆうき  
**西村 夕紀**  
所属 南部支所  
出身地は甲賀市です。少しでも農家の方々のお力になれるよう、日々勉強し頑張りたいと思います。よろしくお願いいたします。



かた おりょうへい  
**片尾 遼平**  
所属 本所  
出身地は大津市です。趣味は写真です。農家の皆様に信頼されるような職員に1日でも早くなれるように努めたいと思います。



さの まなみ  
**佐野 愛実**  
所属 家畜診療所 東部  
出身地は草津市です。大学では馬術部に所属していました。獣医師として地元の畜産を支えていけるよう全力で頑張りますのでよろしくお願いいたします。



よしなが かの  
**吉永 佳乃**  
所属 家畜診療所 西部  
出身地は甲賀市です。学生時代、アイスホッケー部に所属しており体力には自信があります。畜産の発展に貢献できるよう頑張ります。

第21回『農』絵画コンクール 作品募集

テーマ 身近な「農」を見つけよう!

県内小学校の2年生・4年生・6年生が対象です。今年もたくさんの応募お待ちしております。

<応募締切>令和4年9月9日(金)必着  
<お問い合わせ>〒520-0051  
大津市梅林一丁目14番17号  
NOSAI滋賀 企画グループ  
TEL.077-524-5678(直)  
077-524-4688(代)



「ぎゅうり畑とひつじたち」  
第20回『農』絵画コンクール 2年生の部 県知事賞受賞作品

滋賀県警察からのお知らせ

架空料金請求詐欺に注意

このようなメールは詐欺の可能性が高いです!

表示されている電話番号は、犯人の可能性が高いです。電話をかけず、知人や家族、警察に相談を!  
「迷惑防止メールの受信拒否設定」をしましょう!

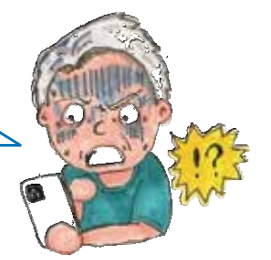
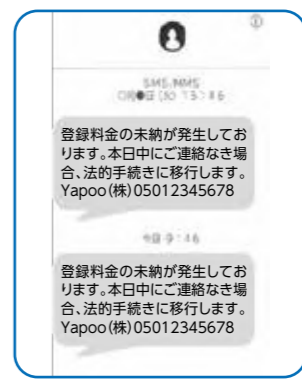



# 滋賀県農業共済組合職員（一般職）の募集について

## <採用試験案内>

- 採用予定人数 3名程度
- 採用予定日 令和5年4月1日
- 応募資格  
次の要件をすべて満たす方  
①平成8年4月2日から平成13年4月1日までに生まれた方。  
②学校教育法に基づく大学（短期大学を除く。以下「大学」という。）を卒業した方、または令和5年3月31日までに大学を卒業する見込みの方。  
③普通自動車運転免許を保有もしくは令和5年3月までに取得見込みの方。
- 試験日  
一次試験（筆記試験） 令和4年9月29日（木）  
二次試験（小論文・面接） 令和4年10月下旬  
（日時については、一次試験合格者に通知します。）
- 応募受付期間  
令和4年8月1日（月）～令和4年9月2日（金）  
詳細については、ホームページをご確認ください。  
(<http://www.nosai-shiga.or.jp>)



## NOSAIクイズ

### 問題

甲賀市水口町北脇にある「有限会社シオールファーム」は、甲賀地域の農産物と消費者との懸け橋になればと、2018年7月に地産地消レストラン「Farmers Kitchen Vege Rice-OOOOO」をオープンしました。  
○に入る言葉は何でしょうか？

**応募方法** ハガキに①クイズの答え②郵便番号・住所③氏名④年齢⑤電話番号⑥ご意見・ご感想を記入してご応募ください。

**応募先** 〒520-0051 大津市梅林一丁目14番17号  
滋賀県農業共済組合 企画グループ 行

### 前回の答え

大津市のびわこ文化公園内にある滋賀県立美術館は、公園に来たついでに気軽に美術に触れられる「○○○○ルームのような美術館」を目指して、昨年6月にリニューアルオープンしました。  
○に入る言葉は何でしょうか？

答えは、「**リビング**」でした。

276名からご応募がありました。ありがとうございました。今回もご応募お待ちしております。

切手	〒520-0051 大津市梅林一丁目14番17号 滋賀県農業共済組合 企画グループ 行	ウラ	①答え ○○○
			②〒・住所 ③氏名 ④年齢 ⑤電話番号 ⑥ご意見・ご感想

### 応募締切り

令和4年  
8月19日  
当日消印有効

正解者の中から抽選で30名の方に賞品をプレゼントします。当選者の発表は賞品の発送をもってかえさせていただきます。

NOSAIクイズへの応募によって得られた個人情報は、クイズの賞品の抽選と今後の広報紙作成の参考意見として利用する以外、その他の目的に利用することはありません。

## ご連絡・お問い合わせは下記電話番号へ

支所名	管轄地域	フリーダイヤル	電話番号
南部支所	大津市、草津市、守山市、栗東市、野洲市	0120-031-393	077-582-3006
高島出張所	高島市	0120-133-951	0740-22-3951
東部支所	近江八幡市、東近江市、日野町、竜王町	0120-739-031	0748-20-5225
甲賀出張所	湖南市、甲賀市	0120-863-031	0748-63-1330
北部支所	長浜市、米原市	0120-509-031	0749-73-4321
湖東出張所	彦根市、愛荘町、豊郷町、甲良町、多賀町	0120-163-031	0749-28-2711
本所		0120-519-031	077-524-4688



編集発行／滋賀県農業共済組合  
〒520-0051 大津市梅林一丁目14番17号  
☎077-524-4688 FAX.077-521-0167  
**0120-519-031**

<http://www.nosai-shiga.or.jp>  
E-mailでのお問い合わせはホームページより  
お願いします。

この「NOSAIしが」は  
地球環境にやさしい印刷方法で  
作成しています。



ホームページで  
水稲・麦の生育情報を  
掲載しております

