

NOSAI

しがが

2021
夏号
Vol.33

備えの種を
まこう。



NOSAI ノンちゃん

希望が丘文化公園のスタッフさんです
(ご紹介は11ページ)

安心のネットワーク
NOSAI 滋賀

令和3年5月28日、滋賀県農業共済組合本所において第9回通常総代会を開催しました。新型コロナウイルス感染症拡大防止のため、最少人数での開催となりました。
山下英利組合長理事のあいさつに始まり、議長には草津市の本間道明総代が選出され、令和2年度事業報告、令和3年度事業計画、収支予算など13議案について慎重に審議された結果、すべての議案が承認されました。



議長を務める
本間総代



あいさつをする
山下組合長理事

令和2年度 事業報告

引受状況 総額 8,236億4,809万円の補償額

水稲共済 引受面積 25,259ha 共済金額 157億1,214万円	令和3年産麦共済 引受面積 5,100ha 共済金額 16億2,116万円	家畜共済 引受頭数 49,196頭 共済金額 154億5,193万円
令和3年産果樹共済(ぶどう・なし) 引受面積 6ha 共済金額 3,329万円	畑作物共済(大豆・小豆) 引受面積 4,103ha 共済金額 12億5,310万円	園芸施設共済 引受棟数 2,621棟 共済金額 26億8,930万円
建物共済 引受棟数 53,371棟 共済金額 7,589億3,530万円	農機具共済 引受台数 9,009台 共済金額 279億3,287万円	保管中農産物補償共済 引受口数 19口 共済金額 1,900万円

支払状況 総額 7億8,267万円の支払い

水稲共済 農家負担掛金 9,647,779円 共済金 41,800,708円	麦共済 農家負担掛金 52,628,932円 共済金 27,431,493円	家畜共済 農家負担掛金 87,499,803円 共済金 211,600,513円
果樹共済(ぶどう・なし) 農家負担掛金 807,242円 共済金 2,585,360円	畑作物共済(大豆・小豆) 農家負担掛金 44,489,379円 共済金 106,345,134円	園芸施設共済 農家負担掛金 17,798,318円 共済金 4,742,243円
建物共済 農家負担掛金 489,168,111円 共済金 158,530,520円	農機具共済 農家負担掛金 113,110,876円 共済金 229,424,763円 (満期共済金180,770,000円含む)	保管中農産物補償共済 農家負担掛金 52,850円 共済金 216,000円

合計 農家負担掛金 815,203,290円 共済金 782,676,734円
※麦共済、果樹共済は令和3年産掛金

令和3年度 事業計画

引受計画 総額 8,311億607万円の補償額

水稲共済 引受面積 22,808ha 共済金額 147億9,194万円	令和4年産麦共済 引受面積 5,097ha 共済金額 16億1,551万円	家畜共済 引受頭数 50,075頭 共済金額 155億3,075万円
令和4年産果樹共済(ぶどう・なし) 引受面積 6ha 共済金額 3,214万円	畑作物共済(大豆・小豆) 引受面積 3,654ha 共済金額 11億3,852万円	園芸施設共済 引受棟数 2,689棟 共済金額 33億3,615万円
建物共済 引受棟数 53,900棟 共済金額 7,665億2,390万円	農機具共済 引受台数 9,060台 共済金額 280億8,316万円	保管中農産物補償共済 引受口数 54口 共済金額 5,400万円

総代会提出議案

- 第1号議案 令和2年度事業報告書、財産目録、貸借対照表、損益計算書及び剰余金処分案(不足金処理案)の承認について
- 第2号議案 定款の一部変更について
- 第3号議案 事業規程の一部変更について
- 第4号議案 諸規則の一部改正について
- 第5号議案 令和3年度事業計画及び業務収支予算の設定について
- 第6号議案 令和3年度事務費賦課額及び賦課方法の承認について
- 第7号議案 令和3年度報酬額の決定について
- 第8号議案 特別積立金の取崩しについて
- 第9号議案 余裕金預入先指定について
- 第10号議案 借入金の方法、利率及び償還方法について
- 第11号議案 損害評価会委員の選任について
- 第12号議案 家畜診療所運営委員の委嘱について
- 第13号議案 実施体制の改善計画について

報告事項

- 1. 農業経営収入保険事業について



総代数……………118人
本人出席……………10人
書面出席……………98人
出席者合計……108人



水稲共済

一筆方式は令和3年産で廃止になります

現在、多くの方にご加入いただいている一筆方式は、令和3年産で廃止します。
令和4年産からは、全相殺方式・品質方式・地域インデックス方式・半相殺方式のいずれかにご加入ください。
今回は、全相殺方式・品質方式について説明します。



	全相殺方式	品質方式
特徴	補償割合は、農業共済の中で最も高い9割で一筆方式よりも高く、大災害時に大きな補償を受けられます。 <small>※ほ場ごとの被害状況に応じた補償とならないことがあります。 一筆だけ被害が大きくても、共済金が支払われない場合があります。</small>	
加入要件	<ul style="list-style-type: none"> ● JA、自分以外の他の農業者または集荷業者等に乾燥調製(粉すり等)を依頼し、その受託者から収穫量がわかる書類を提出できる方。 ● 確定申告(白色申告でも可)をしており、その関係書類等で収穫量がわかる書類を提出できる方。 	<ul style="list-style-type: none"> ● JA等の集荷業者に出荷しており、品種ごとの等級別に収穫量がわかる書類を提出できる方。 ● 青色申告をしており、その関係書類等で品種ごとの等級別に収穫量がわかる書類を提出できる方。
補償割合	9割～7割	
共済金の受領時期※1	生産年の翌年3月下旬	

※1 確定申告書およびその関係書類で収穫量の全量を把握できる方は、確定申告後になります。

一筆半損特約を付加すると…



- 追加の掛金負担はわずかです。
 - ほ場ごとの大きな被害も支払対象です。
- ほ場ごとに収穫量が5割以上減少した場合に5割減収と評価し、2割部分を共済金として支払うことが可能です。ただし、全相殺方式・品質方式で支払い対象となった場合は、どちらか支払額の多い方となります。

(例) 耕地A、B、Cを作付けしていたが、耕地Cに獣害(イノシシ等)の被害を受け、5割以上の被害を受けた場合

耕地A	耕地B	耕地C		
支払なし	支払なし	5割以上の被害	3割	未補償部分
			2割	補償部分
		収穫量部分	5割	支払なし

共済金、支払い対象部分

● 過去5年間の収穫量の平均 (JA等への出荷資料) 【例】 毎年水稲を100a (500kg/10a、一等比率68%) 作付している農家の場合

品種	等級	出荷実績(kg)	単価(円)	基準生産金額(円)
コシヒカリ	1等	3,400	206	700,400
	2等	1,400	201	281,400
	3等	200	185	37,000
合計		① 5,000		③ 1,018,800
引受方式	農家が支払う掛金等(円)	特約あり		
全相殺方式	2,580	2,600		
品質方式	2,729	2,775		

わずかな掛金負担で、ほ場ごとの大きな被害に備えられます。

● 当年産の収穫量 (JA等への出荷資料) 【例】 平年比86%(430kg/10a、一等比率65%)の収穫量が見込まれる農家の場合

品種	等級	出荷実績(kg)	単価(円)	当年産生産金額(円)
コシヒカリ	1等	2,800	206	576,800
	2等	1,500	201	301,500
	3等	0	185	0
合計		② 4,300		④ 878,300
引受方式	農家が受取る共済金(円)			
全相殺方式	38,000			
品質方式	38,620			

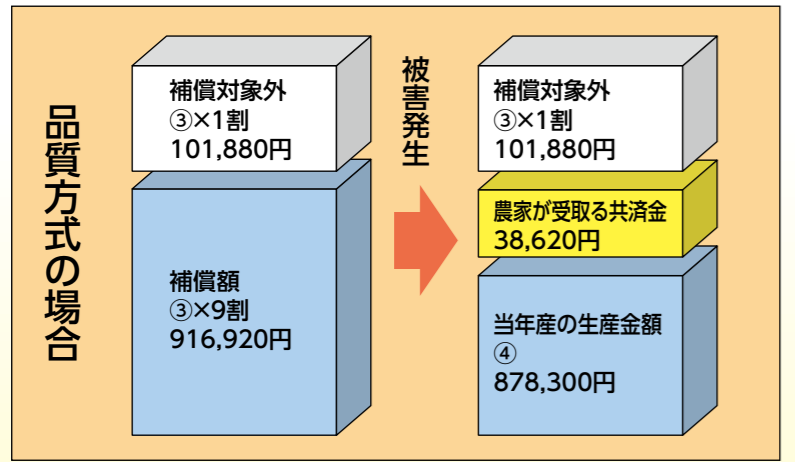
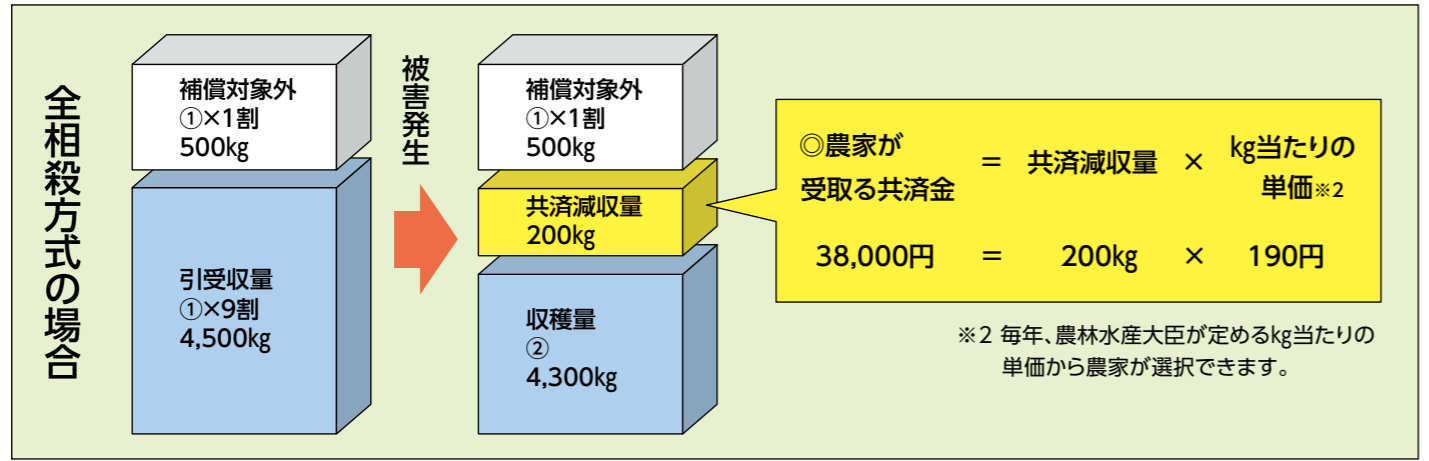

【お知らせ】
全相殺方式・品質方式に加入希望、検討されている方は、後日配付の加入要件確認書に必要事項をご記入のうえ、返送していただきますようお願いいたします。

※イラストおよび数字はイメージです。実際と異なる場合があります。

更なる補償拡充のご案内

令和3年4月に施設本体及び被覆材の㎡当たりの標準価額が見直され、ガラス室やパイプハウス、鉄骨ハウスの補償額が引き上げられました。

標準価額の見直し例 (新築パイプハウス、付保割合100%※1の場合)

最大補償額 試算例：新築パイプハウス300㎡、パイプの太さ25.4mm、被覆材一般農PO0.1mmバンド止め

〈見直し前〉 **654,381円** **大幅アップ** **1,224,078円** 〈見直し後〉

新築ハウスが全損した際は、上記〈見直し後〉の補償額を支払います。
※1 付保割合100%とは、付保割合80%に付保割合追加特約20%を付加して加入した場合です。

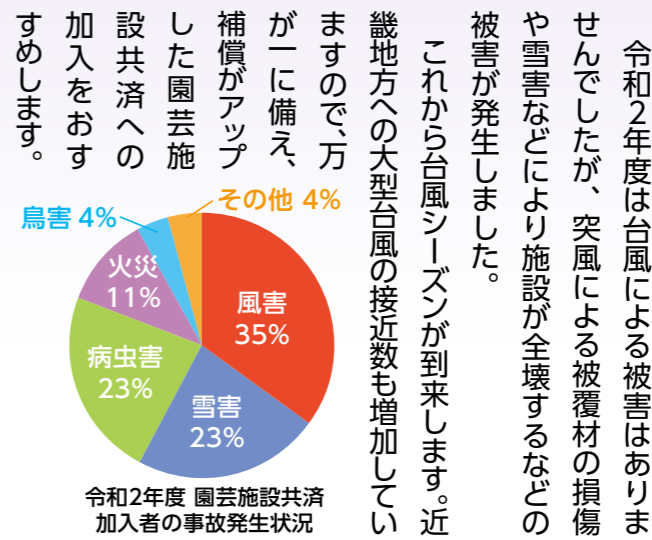

加入申込み時のポイント

- 被覆材のみの破れや施設の一部損傷などの小さな損害の補償を重視する方には、「小損害不填補1万円特約プラン」があります。
- 全壊などの大きな損害の補償を重視し、掛金を抑えたい方には、「小損害不填補10万円以上」を選択するプランがあります。
- 損害額を満額補償する「付保割合追加特約」プランもあります。

総合共済で台風にも備えを

対象となる災害

総合共済 1〜9 (自然災害も対象)

- 火災共済 (1) (焼損を含む)
- 落雷 (2)
- 破裂・爆発 (3) (凍結による水道管の破裂は除く)
- 建物の外部からの物体の落下、飛来、衝突及び倒壊 (4) (自然災害による事故は除く)
- 給排水設備に生じた事故による水ぬれ損 (5)
- 盗難によるき損、汚損 (6)
- 騒乱及び集団行動に伴う暴力行為、破壊行為 (7)
- 風水害、雪害、その他の自然災害 (8)
- 地震等 (9) (加入金額の50%を限度)

※8、9の事故は火災共済では、補償の対象になりません。
※建物外部に損傷がなく原因が不明な雨漏りや、単なる雨の吹き込み、床下浸水は補償の対象になりません。

建物総合共済に加入すると、火災等を原因として生じた損害に加え、台風等を含む風水害、雪害、その他の自然災害や地震等を原因として生じた損害を補償できます。

※火災共済では風水害、雪害、その他の自然災害や地震等による損害については補償できません。

さらに補償の充実をお考えの方は…

「小損害実損填補特約」 (一建物の共済金額合計一千万円以上の契約に限り付帯可能) や **「臨時費用担保特約」** の付帯についてもご検討ください。

収入保険

「つなぎ融資」で農業経営をサポート

収穫期に大規模災害が重なる、収穫ができなくなり収入が減少してしまいます。そのうえ、圃場や園地の復旧に必要な費用や当面の運転資金等の負担が発生します。

収入保険では、当座の資金が必要になった場合、つなぎ融資を行います。

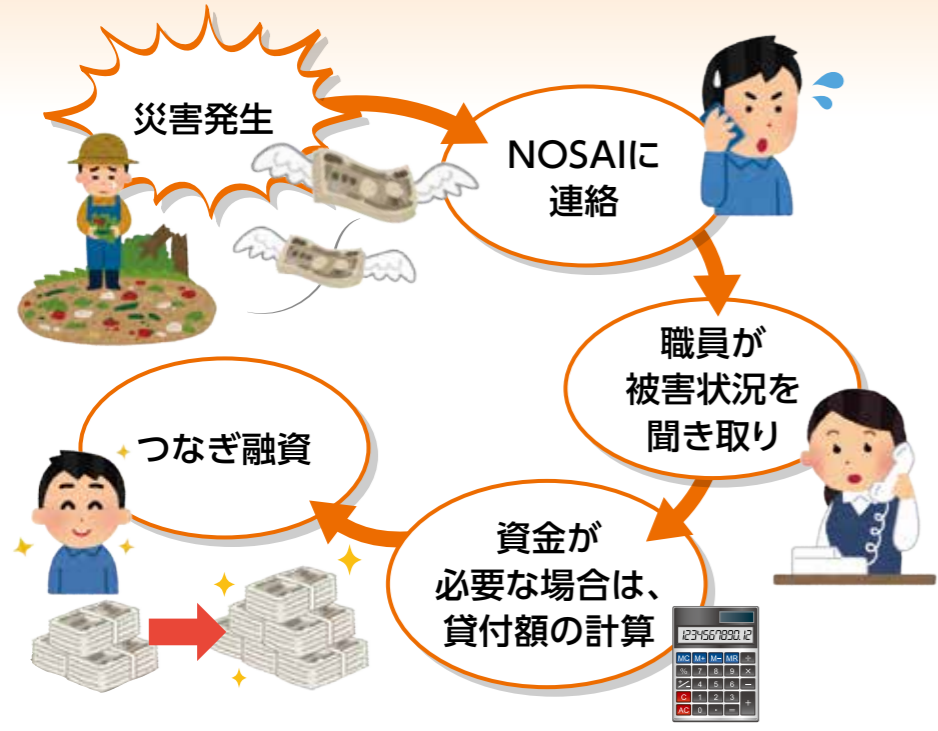

収入保険の補てん金の支払いは保険期間の終了後ですが、保険期間中でも、自然災害や価格低下などで補てん金の受け取りが見込まれる場合、無利子の**つなぎ融資を受け取**ることができます。

例えば、基準収入1,000万円の加入者が、保険期間中に農産物の販売収入が500万円まで減少すると見込まれるとき、288万円を限度に**つなぎ融資を受け取**ることができます。(左図)

貸付額の計算例

基準収入1,000万円(補償限度9割、支払率9割)の加入者が災害で5割の減収が見込まれる場合

(1,000万円×9割-500万円)

補償限度額 見込収入

× 9割 支払率

× 8割 融資率

|| **288万円**

つなぎ融資として受け取った金額は、保険期間終了後に受け取る補てん金と**相殺**して返還することになります。

つなぎ融資は、どのくらいで受け取れるの？

申請から一カ月程度で受け取ることができます。

保険金の支払時期よりも早く受け取れるので、各種支払いにあてることができ、安定した経営が行えます。

つなぎ融資を受けたいな。

自然災害等による収入減少で保険金の支払いが見込まれる場合、まずは最寄りの支所・出張所まで状況をお知らせください。担当職員がつなぎ融資の金額を計算します。

滋賀県内でも、つなぎ融資を行い農業経営に活用いただいています。



長浜市
はんのき農園
七里 俊光さん(43歳)
【経営規模】
施設野菜8.8畝(ハウス4棟)
水稲1.3畝、大豆70.6畝、
露地野菜20畝

特約で安心した経営を

広報紙「NOSAしが」で、制度改正による補償拡充の特約について知り、すぐに小損害不填補1万円特約と撤去費用特約を付加しました。

今年1月、他の3棟とは向きが違う場所に新設したハウスが、山からの北風と琵琶湖からの西風により、二度ビニールに被害を受けました。

1万円を超える被害から補償される特約のおかげで、ビニールだけの被害でも共済金を受け取ることができ、何かあった時に助けてもらえるという安心感が強くなりました。

6年前から園芸施設共済に加入し、今回初めて被害を受けましたが、万が一に備えることが重要だと改めて感じています。

加入者の声

万が一の備えとして、園芸施設共済、収入保険に加入している農業者に話を聞きました。

地域農業の維持発展を目指す

江頭町営農組合では、「集落の農地は集落で守る」をモットーに、高齢化や後継者不足といった課題を少しでも解決できるよう取り組みながら、地域農業の維持発展を目指しています。

自然災害による収量減少だけでなく、市場価格の低下などによるリスクに備えるために、2019年から収入保険に加入しています。

収入保険の魅力は、品目を限定せず収入減少を補てんしてくれる幅広い補償です。

今のところ、保険金を受け取るようなことにはなっていませんが、様々なリスクに備えた収入保険制度の存在を心強く感じています。

いざという時の収入保険を支えに、今後も集落の農地を守っていきけるよう頑張りたいです。



近江八幡市
農事組合法人
江頭町営農組合 代表
岡田 晋一さん(55歳)
【経営規模】
水稲18.9畝、麦16.5畝、
大豆16畝

収入保険

診療所だより

4月から仲間入りした新獣医師職員を紹介します。

東部家畜診療所グループ

ひが あゆみ
比嘉 歩

出身は兵庫県の尼崎市です。最近は、ダイエットのために筋トレを始めようとしています。

一日も早く、一人前の獣医師になれるように、日々勉強していきます。これからよろしくお願ひします。



東部家畜診療所グループ

つえの まさこ
植野 雅子

出身は和歌山県です。大学で産業動物臨床に興味を持ち、地元と同じ関西で、有名な近江牛の産地でもある滋賀県で知識と技術を身につけたいと思いました。

大学でテコンドーをしていたこともあり、体を動かすことが好きです。

まだ、診療では慣れないことも多くありますが、一日でも早く頼れる獣医師になれるように頑張ります。



西部家畜診療所グループ

まつなが じゅんぺい
松永 惇平

出身は大阪府で、北里大学を卒業しました。学生時代からフィラリアをしていて、体を動かすことが好きです。

まだまだ未熟ですが、立派な獣医師になれるように頑張ります。





地域の スポット紹介



野洲市北桜・竜王町薬師

滋賀県希望が丘文化公園

滋賀県希望が丘文化公園は豊かな自然に恵まれた、東西約4km、南北約1km、面積416ヘクタールにおよぶ総合文化公園です。

公園内は、各種スポーツ・レクリエーション施設がそろった「スポーツゾーン」、学校行事や子ども会、スポーツ合宿や企業研修等に利用できる宿泊研修施設を有する「文化ゾーン」、宿泊や日帰りでキャンプや野外活動が楽しめる「野外活動ゾーン」の3つのゾーンに分かれています。

スポーツゾーン

緑いっぱいの芝生フンドのほか、陸上競技場や野球場、テニスコート、フィールドアスレチック、グラウンド・ゴルフ場など多くのスポーツ・レクリエーション施設があり、子どもから高齢者ま



スポーツゾーン

で、あらゆる世代の憩いの場となっています。

文化ゾーン

青年の城（青少年宿泊研修施設）は、小学生から高齢者まで利用できる総合的な教育研修の場です。学校の入学オリエンテーションやスポーツ合宿、企業研修等様々な形で利用できます。

野外活動ゾーン

次世代を担う青少年が自然探求や野外活動を通じ、心身の健全な発達を図るためのキャンプ施設があります。学校行事や子ども会、ファミリーでの宿泊キャンプ、デイキャンプも楽しめます。

各ゾーンを一体化すれば、多目的に、いつでもどなたでも、ほかではできない自然体験ができることが最大の特徴です。



文化ゾーン

滋賀県希望が丘文化公園

- **スポーツ会館**
〒520-2321
野洲市北桜978
TEL.077-588-3251
- **野外活動センター**
〒520-2551
蒲生郡竜王町薬師1178
TEL.077-586-1100
- **青年の城**
〒520-2551
蒲生郡竜王町薬師1178
TEL.077-586-2111

【開園時間】9:00～17:00（スポーツゾーンのみ 4月～9月▶9:00～18:00）

【休園日】10月～2月の月曜日（月曜日が祝日の場合は翌日）と年末年始

【駐車場】有料 ※開園30分前より利用可能

詳細はホームページをご覧ください
<https://www.kiboupark-shiga.or.jp/>



滋賀発! 農業人

高島市マキノ町
みなくちファーム

水口

淳さん(41)
良子さん(42)



「毎日楽しく作業しています」と笑顔で話す水口さん夫妻

家族経営協定を締結 里山を守り続けたい

高島市で原木シタケ(7千本)と野菜約100種類(4・5畝)を栽培する「みなくちファーム」の水口淳さん(41)・良子さん(42)。「いつも一緒なのでお互いのことがよく分かり、いろいろなことを共有できるのがいい」と営農の利点を話す。淳さんは、アパレル業界で輸入販売に携わっていたとき、リーマンショックの影響を受けた。転職を考えたとき、「お客さんのことを一番に考える仕事を」と農業にたどり着いた。

2014年、専業主婦だった良子さんと家族経営協定を結び、夫婦で就農。耕作放棄地25㍍からスタートし、数カ月間石拾いをしたという。「虫が苦手だったけど、1年ほどで慣れました」と良子さんは笑顔で当時を振り返る。

野菜はすべて、農業・化学肥料不使用で栽培し、「土作りが一番大切」と廃ホダ木を堆肥化する循環型農業を行う。ホダ木は、淳さんがマキノ町の山で伐採。林業と密接な関係にあり、里山を守ることにもつながる。力仕事は淳さん、出荷作業など細かい仕事



原木しいたけは「肉厚で風味豊か」と好評だ

は良子さんというように、互いに協力しながら取り組み、「お客さんから『おいしい』と言われることが何よりもうれしいし、やりがいにつながる」と口をそろえる。「仕事に集中できるのは、妻のおいしい手料理のおかげです。食の力は大きい。妻の支えがあるから頑張れます」と淳さん。良子さんは、「農業の世界に導いてくれた夫に感謝しています。何事も一生懸命に頑張るので、たまには休んでほしいです」と感謝を伝える。今後について、「農業の魅力を多くの人に伝えたい。そして、農業を通して里山に関わり続けたい」と二人は意欲的だ。



「いつか、出荷先のレストラン巡りに妻と行きたいです」と淳さん

農業共済新聞

この記事は農業共済新聞に掲載されています。

農業共済新聞の2ヶ月間無料お試しキャンペーンを実施中です。キャンペーンに申し込まれた方には、粗品を進呈中。

- 発行 毎週水曜日(月4回)
- 購読料 年間5,520円(税・送料込)
- お問い合わせ

滋賀県農業共済組合
企画グループ
TEL 077-524-5678
フリーダイヤル 0120-519-031



みんなの畑 Vol.2 キャベツをつくろう!

畑の準備

- ① 苗を植える1ヶ月ほど前に、完熟堆肥を1㎡あたり3kg程度を入れ、よく耕します。
- ② 元肥は、緩効性の化成肥料を1㎡あたり100g程度、石灰質肥料を100g程度とし、苗を植える2週間ほど前に畑に入れて耕します。

苗の定植

- ① 大きさが揃った苗を選んで、株間30～35cmで植えます。
- ② 害虫の被害が気になる場合は株元に専用の殺虫剤をまいておき、その後たっぷり水やりをします。

植える間隔の例

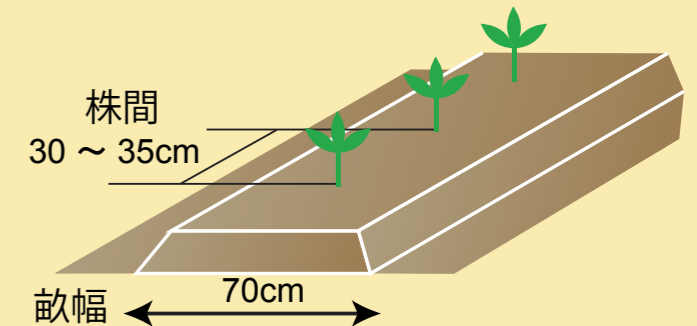

栽培管理

- ① 苗を植えてから2週間後に1回目の追肥をします。肥料の量は1㎡あたり化成肥料を50g程度とし、根などを傷つけないように注意しながらよく土に混ぜ込みます。同時に周りの除草をかねて軽く土の表面を耕します(中耕)。中耕は除草効果とともに、土の中に空気を入れて根張りを良くする効果がある大切な作業です。
- ② 2回目の追肥は、1回目の追肥から2～3週間後におこないます。キャベツでは生育の初期が体を作る大事な時期ですので、肥料切れに注意します。

収穫

- ① 収穫は上から押さえてしっかりと充実したものを順次、収穫します。

病害虫

- ① 極端な多湿や乾燥条件では、病気が出やすくなるので注意します。
- ② 害虫は、病気同様に定期的に薬剤で予防し、発見した場合はすみやかに取り除きます。

私たちの生活に欠かせない存在のキャベツ。原産地は地中海沿岸といわれています。野生種から始まり、ケール、カリフラワー、ブロッコリー、キャベツ等に分かれたとされています。日本へは明治の開拓使とともに導入され、現在に至ります。

キャベツは涼しい気候を好みますが、比較的幅広い気候に適するため、日本でも全国各地で栽培が盛んです。ビタミンUやジアスターゼといった胃に優しい成分が多いのも特徴です。

タネまきと間引き

〈タネから始める場合〉

- ① ポリポットにタネを2～3粒まきます。まくタネの数が少ないと苗が伸びて軟弱に育ちやすくなるため、苗どうしが競争しながら成長させることで丈夫な苗にします。
- ② 特に夏まきでの発芽は暑さで失敗しがちなので、ポリポットは直射日光が当たらない場所に置きます。乾きすぎないように新聞紙などでカバーし、発芽してくればすみやかに取り外します。
- ③ 水やりは出来るだけ午前うちにタップリおこないます。そのあとは土の表面が乾いたら水やりをする程度とし、水のやりすぎには注意します。
- ④ タネをまいた日から1週間後を目安に2本を残して間引きします。さらに1週間たった頃に良い苗を1本残して間引きします(本葉2～3枚が目安)。いらない苗を手で引き抜くと、周りの苗の根を痛めることがあるため、ハサミを使って丁寧に切り取り、間引きします。

〈苗を購入する場合〉

- ① 葉が厚くて鮮やかな緑色をしており、病気や害虫のないものを選びます。
- ② 畑に植えるまでは苗がしおれないよう、土の乾燥に注意します。

おすすめの品種

宇治交配

冬楽匠(ふゆらくしやう)

耐寒性に優れており、年内から2月頃の収穫に最適の萎黄病抵抗性中生種です。球重は1.5～1.8kg程度によく揃い、裂球しにくいため在園性の優れた品種です。



お知らせ

① 水稲共済

(1) 共済掛金等の期限内納入について

納入期限 8月2日(月)

納入期限までに、払い込みをお願いします。
 □座振替契約済みの方は、指定□座から掛金等を振替させていただきます。

※納入期限までに掛金等の払い込みがない場合は、共済関係が解除されますので注意してください。

(2) 被害申告について

8月頃から水稲の稲刈りが始まります。気象上の原因による災害や病虫害、鳥獣害等により3割以上の減収被害が見込まれる場合は、**必ず刈り取る前にNOSAI部長さんを通して被害申告を**してください。



② □座振替

共済掛金等の納入は、□座振替でお願いします。

NOSAIでは、法令遵守の観点から、現金の取り扱いによる事故を未然に防止するため、□座振替による共済掛金等の納入をお願いします。

組合員のみなさまのご理解とご協力を賜りますようお願い申し上げます。
 なお、現金または振込みで納入していただいた場合、後日引受内容等の確認を行うことがありますので、ご協力をお願いします。

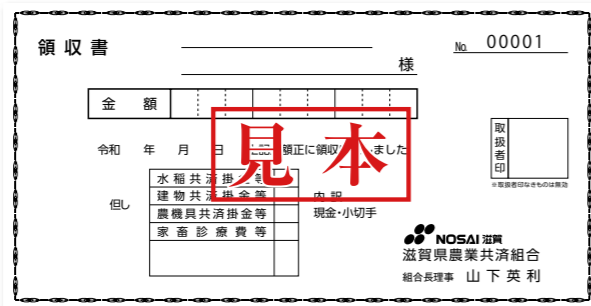

※やむを得ず現金で納入された場合は、連番複写式の領収書を発行します。

※ネットバンキングについて

J A等ネットバンキングを利用して、□座振替処理を進めます。組合員のみなさまには、□座振替の契約をお願いします。

③ 新規採用職員

令和3年4月1日付けで5名の職員を採用しました。よろしく申し上げます。

● 本所

荒川 真衣(総務グループ)

● 東部支所

来本 真樹(事業第2グループ)

● 家畜診療所

植野 雅子(東部診療グループ)
 比嘉 歩(東部診療グループ)
 松永 惇平(西部診療グループ)



NOSAIクイズ

問題

豊かな自然に恵まれた〇〇〇〇文化公園は、「スポーツゾーン」・「文化ゾーン」・「野外活動ゾーン」の3つのゾーンに分かれた総合文化公園です。
〇に入る言葉は何でしょうか？

応募方法 ハガキに①クイズの答え②郵便番号・住所③氏名④年齢⑤電話番号⑥ご意見・ご感想を記入してご応募ください。

応募先 〒520-0051 大津市梅林一丁目14番17号 滋賀県農業共済組合 企画グループ 行

正解者の中から抽選で30名の方に賞品をプレゼントします。当選者の発表は賞品の発送をもってかえさせていただきます。

※NOSAIクイズへの応募によって得られた個人情報、クイズの賞品の抽選と今後の広報紙作成の参考意見として利用する以外、その他の目的に利用することはありません。

前回の答え

長浜市余呉町にある野外レジャー施設「ウッディバル余呉」から北方面へ行った場所に、「〇〇〇〇キャンプ場」が4月1日にオープンしました。

〇に入る言葉は何でしょうか？

答えは「**妙理の里**」でした。

309名からご応募がありました。今回もご応募お待ちしております。

オモテ	ウラ
〒520-0051 大津市梅林一丁目14番17号 滋賀県農業共済組合 企画グループ 行	①答え 〇〇〇〇 ②〒・住所 ③氏名 ④年齢 ⑤電話番号 ⑥ご意見・ご感想

応募締切り
令和3年
8月13日(金)
当日消印有効



読者の声

組合員さまから、たくさんのメッセージをいただきました。その中から一部をご紹介します。

年々、自然災害の規模が大きくなり、米や野菜、建物等共済の補償が頼りになりますね。共済のいろいろな補償の紹介が役に立ちました。
【高島市 女性 66歳】

ウッディバル余呉、自然の中でとてもゆったりできるところがいいなとすごく思いました。コロナが落ち着いたら行きたいです。月替わりランチも食べたいです。
【東近江市 女性 42歳】

退職して、昨年からは畑（野菜づくり）を少しずつ始めました。「みんなの畑」は大変参考になるので、うれしいです。
【長浜市 女性 68歳】

NOSAI滋賀では、8つの共済事業と収入保険事業を行っています。自然災害はいつ起こるか分かりませんので、万が一に備えていただくことをおすすめします。「備えあれば憂いなし」です。

自然の中で、思いっきり遊べそうですね。地元食材を味わえる月替わりランチもおいしそうです。「泊まる」「遊ぶ」「食べる」をぜひ体験してみてください。

「みんなの畑」を参考にいただき、ありがとうございます。これからも、野菜づくり頑張ってください。

今回ご紹介できなかった方々、たくさんのメッセージをありがとうございました。これからもよろしくお願いします。

第20回

「農」絵画コンクール 作品募集

テーマ
身近な「農」を見つけよう!

県内小学校の2年生・4年生・6年生が対象です。今年もたくさんの応募お待ちしております。

〈応募締切〉令和3年9月10日(金) 必着
〈お問い合わせ〉〒520-0051 大津市梅林一丁目14番17号
NOSAI滋賀 企画グループ
TEL.077-524-5678(直) TEL.077-524-4688(代)

元気な絵を
まってるよ!



「おじいちゃんといねかり」

第19回「農」絵画コンクール 2年生の部 県知事賞受賞作品

滋賀県警察からのお知らせ

留守番ボタンを

ポチッと作戦!



特殊詐欺対策には固定電話を常に留守番電話設定にすることがとても有効です!

特殊詐欺の犯人は、留守番電話に繋がると電話を切ります。メッセージを聞いてから必要なところにだけかけ直しましょう。

ノンちゃんおすすめレシピ

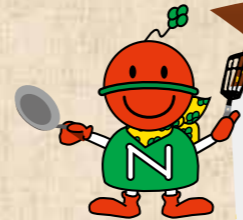

ピーマンの ツナマヨコーン詰め

トースターを使って
簡単調理!



材料 2人分

- | | | | |
|----------|------|---------|------------|
| ピーマン | 3~4個 | ツナ缶 | 1缶 |
| タマネギ | 1/4個 | スイートコーン | 1/2缶(約70g) |
| ミニトマト | 3~4個 | マヨネーズ | 大さじ2.5 |
| チーズ(ピザ用) | 適量 | こしょう | 適量 |
| オリーブオイル | 適量 | | |

作り方

- 1 ピーマンは半分に切って種を取り除き、タマネギはみじん切りにする。
- 2 ツナ缶のオイルを切る。
- 3 ボウルに、①②とAの材料を入れてよく混ぜ合わせる。
- 4 ③をピーマンに詰め、チーズを乗せる。
- 5 トースターに、オリーブオイルを塗ったアルミホイルを敷き、④のピーマンを並べる。
- 6 トースターで約6~7分間焼いたら出来上がり。

ミニトマトと一緒に盛り付けると、
彩りがきれいですよ!

「我が家のおすすめレシピ」を ご紹介ください。

- 手軽に簡単にできる料理
- 独自の料理
- 身近な食材を使った料理

「我が家のおすすめレシピ」と書いて応募ください。採用された方には粗品をプレゼントします。料理名・材料の分量と一緒に写真(イラスト)を同封してください。

応募先 〒520-0051 滋賀県大津市梅林一丁目14番17号 滋賀県農業共済組合 企画グループ 行

滋賀県農業共済組合職員（一般職）の募集について

〈採用試験案内〉



1. 採用予定人数 3名程度

2. 採用予定日 令和4年4月1日

3. 応募資格 次の要件をすべて満たす方
 - ①平成7年4月2日から平成12年4月1日までに生まれた方。
 - ②学校教育法に基づく大学(短期大学を除く。以下「大学」という。)を卒業した方、または令和4年3月31日までに大学を卒業する見込みの方。
 - ③普通自動車運転免許を保有もしくは令和4年3月までに取得見込みの方。

4. 試験日

一次試験(筆記試験)	令和3年9月30日(木)
二次試験(小論文・面接)	令和3年10月下旬

(日時については、一次試験合格者に通知します。)

5. 応募受付期間 令和3年8月2日(月)～令和3年9月3日(金)
 詳細については、ホームページをご確認ください。
 (<http://www.nosai-shiga.or.jp>)

ご連絡・お問い合わせは下記電話番号へ

支所名	管轄地域	フリーダイヤル	電話番号
南部支所	大津市、草津市、守山市、栗東市、野洲市	0120-031-393	077-582-3006
高島出張所	高島市	0120-133-951	0740-22-3951
東部支所	近江八幡市、東近江市、日野町、竜王町	0120-739-031	0748-20-5225
甲賀出張所	湖南市、甲賀市	0120-863-031	0748-63-1330
北部支所	長浜市、米原市	0120-509-031	0749-73-4321
湖東出張所	彦根市、愛荘町、豊郷町、甲良町、多賀町	0120-163-031	0749-28-2711
本所		0120-519-031	077-524-4688

