

NOSAI しかが

2020
秋号
Vol.30

備えの種を
まこう。



特集

第8回 通常総代会

野菜ソムリエ
和田直子さん
(ご紹介は9ページ)



NOSAI ノンちゃん

安心のネットワーク
NOSAI 滋賀

令和2年6月23日、滋賀県農業共済組合本所において第8回通常総代会を開催しました。新型コロナウイルス感染症の影響により例年より遅く、また感染拡大防止のため最少人数での開催となりました。

山下英利組合長理事のあいさつに始まり、議長には甲賀市の山川芳範総代が選出され、令和元年度事業報告、令和2年度事業計画、収支予算など13議案について慎重に審議された結果、すべての議案が承認されました。



議長を務める
山川総代



あいさつをする
山下組合長理事

令和元年度 事業報告

引受状況 総額 8,597億9,198万円の補償額

水稲共済 引受面積 27,239ha 共済金額 168億8,181万円	令和2年産麦共済 引受面積 5,998ha 共済金額 16億8,745万円	家畜共済 引受頭数 50,482頭 共済金額 127億965万円
令和2年産果樹共済(ぶどう・なし) 引受面積 9ha 共済金額 4,731万円	畑作物共済(大豆・小豆) 引受面積 4,469ha 共済金額 14億731万円	園芸施設共済 引受棟数 2,298棟 共済金額 23億3,060万円
建物共済 引受棟数 55,811棟 共済金額 7,971億9,587万円	農機具共済 引受台数 9,021台 共済金額 275億3,198万円	

支払状況 総額 8億7,479万円の支払い

水稲共済 農家負担掛金 9,507,837円 共済金 48,924,137円	麦共済 農家負担掛金 57,105,802円 共済金 51,291,669円	家畜共済 農家負担掛金 78,028,218円 共済金 200,389,948円
果樹共済(ぶどう・なし) 農家負担掛金 1,207,277円 共済金 741,240円	畑作物共済(大豆・小豆) 農家負担掛金 40,948,152円 共済金 121,334,766円	園芸施設共済 農家負担掛金 14,403,838円 共済金 6,270,317円
建物共済 農家負担掛金 491,514,983円 共済金 252,128,724円 (収容農産物補償特約含む)	農機具共済 農家負担掛金 135,703,384円 共済金 193,715,479円 (満期共済金140,330,000円含む)	合計 農家負担掛金 828,419,491円 ※麦共済、果樹共済は令和2年産掛金 共済金 874,796,280円

令和2年度 事業計画

引受計画 総額 8,658億6,834万円の補償額

水稲共済 引受面積 24,761ha 共済金額 152億8,196万円	令和3年産麦共済 引受面積 5,728ha 共済金額 16億3,462万円	家畜共済 引受頭数 49,496頭 共済金額 122億6,448万円
令和3年産果樹共済(ぶどう・なし) 引受面積 9ha 共済金額 4,795万円	畑作物共済(大豆・小豆) 引受面積 4,328ha 共済金額 13億8,273万円	園芸施設共済 引受棟数 2,339棟 共済金額 25億9,524万円
建物共済 引受棟数 56,370棟 共済金額 8,051億6,720万円	農機具共済 引受台数 9,052台 共済金額 274億4,416万円	保管中農産物補償共済 引受口数 50口 共済金額 5,000万円

総代会提出議案

- 第1号議案** 令和元年度事業報告書、財産目録、貸借対照表、損益計算書及び剰余金処分案(不足金処理案)の承認について
- 第2号議案** 保管中農産物補償共済の新設について
- 第3号議案** 保管中農産物補償共済の料率の設定について
- 第4号議案** 定款の一部変更について
- 第5号議案** 事業規程の一部変更について
- 第6号議案** 令和2年度事業計画及び業務収支予算の設定について
- 第7号議案** 令和2年度事務費賦課額及び賦課方法の承認について
- 第8号議案** 令和2年度報酬額の決定について
- 第9号議案** 特別積立金の取崩しについて
- 第10号議案** 余裕金預入先指定について
- 第11号議案** 借入金の方法、利率及び償還方法について
- 第12号議案** 損害評価会委員の選任について
- 第13号議案** 家畜診療所運営委員の委嘱について

報告事項

- 1. 建物共済諸規程の一部改正について
建物共済約款、建物共済事務取扱要領、建物共済損害評価要領
- 2. 農機具共済諸規程の一部改正について
農機具共済約款、農機具共済事務取扱要領、農機具共済引受審査・損害評価要領
- 3. 農業経営収入保険事業について

総代数……………119人
本人出席……………10人
書面出席……………105人
出席者合計………115人





水稲共済

地域インデックス方式の紹介

一筆方式は、令和3年産で廃止されます。そこで、令和4年産以降の加入方式を紹介いたします。前回の半相殺方式に続き、今回は地域インデックス方式について紹介いたします。

地域インデックス方式

農家ごと及び統計単位地域（市町）ごとの統計データによる収穫量が、基準統計単収^{※1}の9割を下回った時に共済金を支払う方式です。

農家単位の被害状況ではなく、統計単位地域（市町）の当年産の統計データによる収穫量で共済金を算定します。補償割合は、9割・8割・7割の中から選択できます。

【掛金】作付面積30a、9割補償の場合（一筆半損特約を付けていない場合）

<p>[A市] 基準統計単収^{※1}: 480kg/10a × 補償割合: 9割 引受収量^{※2}: 432kg 共済金額^{※3}: 77,760円</p>	+	<p>[B市] 基準統計単収^{※1}: 460kg/10a × 補償割合: 9割 引受収量^{※2}: 414kg 共済金額^{※3}: 74,520円</p>	+	<p>[C町] 基準統計単収^{※1}: 500kg/10a × 補償割合: 9割 引受収量^{※2}: 450kg 共済金額^{※3}: 81,000円</p>
---	---	---	---	---

※1 基準統計単収…統計単位地域(市町)の直近5か年中中庸3か年の単収。地域によって異なります。

※2 引受収量…基準統計単収×補償割合(9割・8割・7割)

※3 共済金額…引受収量×単位当たり共済金額(180円/kg)

(注)実際にご負担いただく納入金額は、賦課金が加算されます。

共済掛金 10円

※一筆半損特約を付けた場合…97円

一筆半損特約とは…

ほ場ごとの収量が半作以下の耕地が対象となります。補償は、そのほ場を5割減収と評価し、補償されない3割を除いた2割となります。

【共済金】

<p>[A市] 当年産統計単収 480kg/10a 480kg-432kg = 48kg 共済減収量^{※4} 対象になりません</p>	+	<p>[B市] 当年産統計単収 390kg/10a 390kg-414kg = -24kg 共済減収量^{※4} 24kg</p>	+	<p>[C町] 当年産統計単収 360kg/10a 360kg-450kg = -90kg 共済減収量^{※4} 90kg</p>
--	---	---	---	---

※4 共済減収量…当年産統計単収-引受収量

【損害評価】

※共済減収量×単位当たり共済金額(180円/kg)

B市 24kg × 180円 = 4,320円

C町 90kg × 180円 = 16,200円

支払共済金 20,520円

《参考》比較表

	地域インデックス方式	一筆方式
農家が支払う掛金*	10円(97円)	108円
補償割合	9割~7割	7割~5割
減収の確認方法	統計データ	現地調査
共済金の支払い時期	翌年3月下旬	12月下旬

※掛金は30a当たりの平均的な金額で、()内は一筆半損特約を付加した場合です。実際には、農家ごとに異なります。

※半相殺方式については、広報紙夏号をご覧ください。



建物共済

自然災害に備え 総合共済に満額加入で安心を！

近年、全国各地で想定以上の自然災害が発生しています。これからの時期は、雪害に備えることが重要です。

大雪が降ることは稀だと考える人が多いと思いますが、地球温暖化の影響で雲が発達しやすくなり、これまでより冬場の降雪量が増えることが予想されます。

積雪での主な被害は、雪の重さによる破損です。建坪66㎡の住宅の場合、屋根に積もった約50cmの雪は軽自動車13台分ほどの重さになります。

建物総合共済は、火災等の事故に加え、雪害や台風といった自然災害や地震等(地震等は加入金額の50%を限度)による損害についても補償します。自然災害に備え、満額加入をおすすめします。

共済事故による損害額が30万円以下の場合、実損害額の支払いを受けられる「**小損害実損填補特約**」や、臨時費用として損害共済金の10%、20%、30%(加入時選択)の支払いを受けられる「**臨時費用担保特約**」の付帯をおすすめします。



新築価額4,000万円の建物に、自然災害(風水害・雪害など)で100万円の損害が発生した場合の共済金の支払い例です。

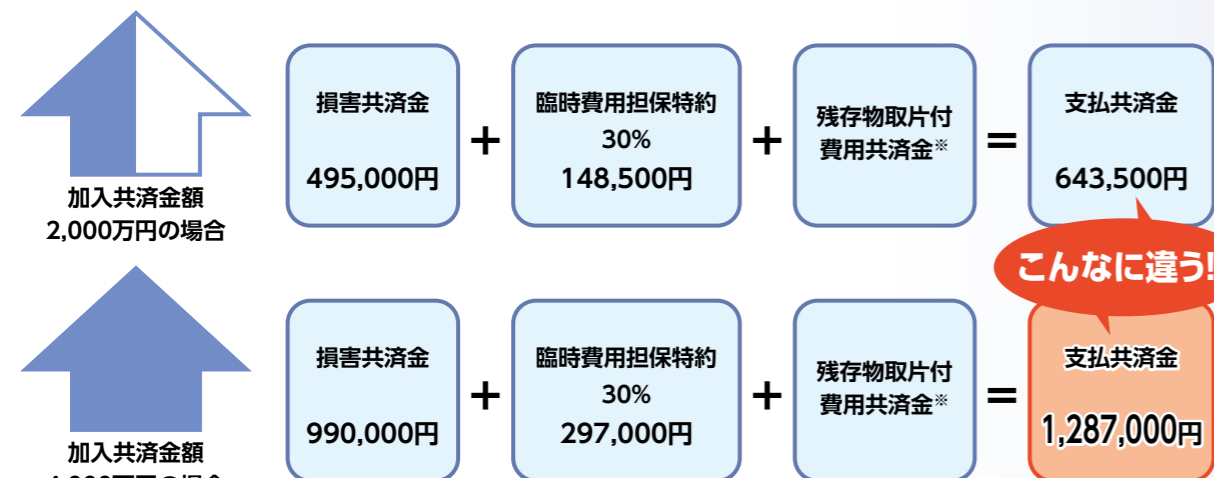

※残存物取片付費用共済金は、実費または損害共済金の10%が限度。

《共済金額1,000万円あたりの共済掛金表》

普通物件一般造(木造建物等)

臨時費用担保特約+小損害実損填補特約を付帯した場合

主契約の共済種類	臨時費用担保特約付き掛金	小損害実損填補特約付帯加算額	合計掛金額
火災共済	30%	8,000円	8,780円
	20%	7,700円	8,480円
	10%	7,200円	7,980円
総合共済	30%	24,300円	26,030円
	20%	23,900円	25,630円
	10%	23,400円	25,130円

注意: 火災共済の加入だけでは、自然災害(風水害・雪害等)の事故は対象になりません。



令和2年9月1日から 保管中農産物補償共済を新設

これまで、建物総合共済の特約として建物に保管中の米に対する収容農産物補償特約を導入していましたが、米以外の農産物についても補償できる「保管中農産物補償共済」が新設されました。火災や自然災害等による損害に加え、盗難および輸送中の事故に対しても補償します。

補償の対象 (加入者が生産した農産物が対象)
建物に保管されている農産物および輸送中の農産物です。

ただし、補償対象とする農産物の共済事業（農作物共済、果樹共済、畑作物共済）の加入者で、共済目的の農産物（水稲、麦、ぶどう、なし、大豆、小豆）のみになります。
※収入保険の加入者は、加入できません。

補償の対象となる事故
火災、落雷、自然災害、盗難および輸送中の事故など。

補償の単位
一品目1口あたり・・・100万円

補償期間・共済掛金等
お申込時に、Aタイプ・Bタイプの2タイプから選択していただけます。(表①)

	補償期間	共済掛金等 (1品目1口あたり)
Aタイプ	一時保管 (連続した120日間)	2,500円
Bタイプ	通年保管 (1年間)	6,500円



疾病傷害共済診療費の 自己負担額が変わります

疾病傷害共済では、加入家畜を診療した際、治療に要した費用診療費を共済金として支払っており、初診料を組合員のみなさまに負担していただいています。
令和2年1月以降の加入契約より、初診料を含む総診療費の1割部分を負担していただくことになりました。

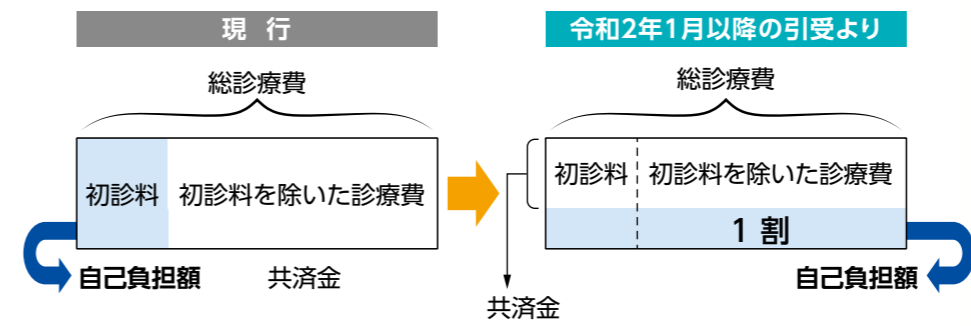

総診療費	現行		令和2年1月以降の引受より	
	初診料 (自己負担額)	共済金	自己負担額 (1割)	共済金 (9割)
(例) 6,000円	1,000円	5,000円	600円	5,400円
(例) 11,000円	1,000円	10,000円	1,100円	9,900円

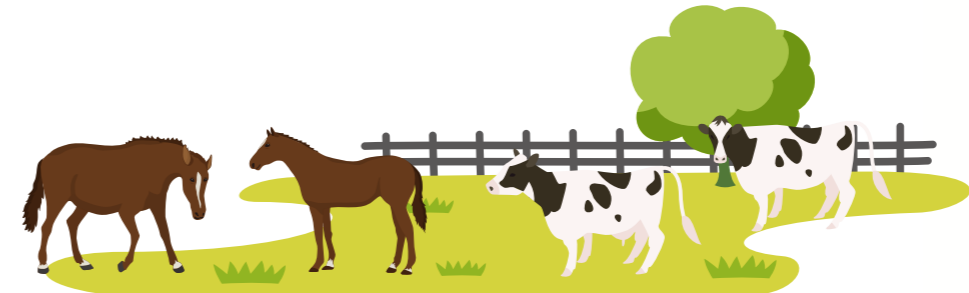

収入保険

収入保険の加入申請受付中です

収入保険は自然災害による収量減少だけでなく、ケガや病気、価格低下なども含めた収入減少をサポートする制度です。経営努力では避けられない収入減少を対象とし、農業者ごとの販売収入全体を補償します。

補償のしくみ

農業者ごとに、保険期間の収入が基準収入の9割を下回った場合に、差額の9割を上限に補てんします。

補てんの基準となる基準収入は、過去5年間の平均収入を基本とし、規模拡大や縮小など保険期間の営農計画等も考慮して設定されます。

加入資格

1年以上青色申告（簡易な方式を含む）を行っている農業者であれば、経営規模・面積に関わらず、ごなたでも加入できます。

※現金主義による特例を受けている方は対象外。
※収入保険と類似制度（農業共済、収入減少影響緩和対策（ナラシ対策））は、重複して加入できません。

保険料・積立金の助成

保険料等は50%、積立金は75%の国庫補助があります。保険料は、自動車保険のように支払いがなければ原則安くなります。また、保険料・積立金の納付は分割払いができます。

さらに保険料が安くなるタイプも

令和2年からは、補償の下限を設定することで、保険料を最大4割安くできるようになりました。(表1)
補償内容は限定されますが、大幅な収入減少を想定しにくい方や、加入を見合わせている方はぜひご検討ください。

補償事例

- 市場価格が下がった
- けがや病気で収穫ができない
- 自然災害や鳥獣害などで収量が下がった
- 倉庫が浸水して売り物にならない

品目の限定は基本的にありません

米、畑作物、野菜、果樹、花き、生乳、きのこなど、農業者が自ら生産する農作物ならどんな品目でも対象になります。さらに、簡易な加工品（精米など）も含まれます。

※マルキン等の対象である肉用牛、肉用子牛、肉豚、鶏卵は除く。

加入・支払い手続き等のスケジュール

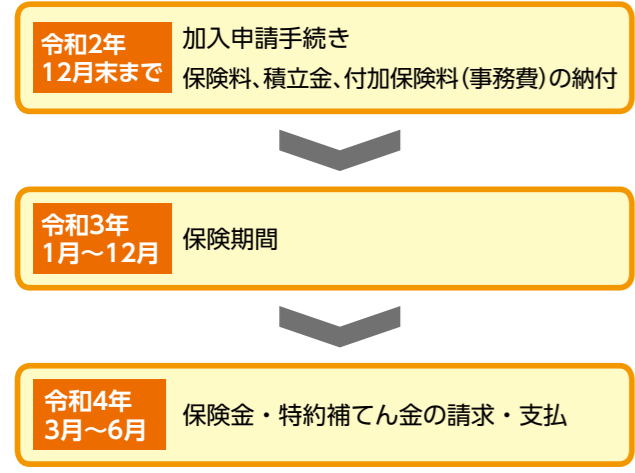

※上記スケジュールは個人の場合（保険期間：令和3年1月～12月）法人は、事業年度の開始前までに加入申請手続きを行います。

基準収入1,000万円・新規加入で下限設定70%の場合

	下限設定なし	下限設定あり(70%)
保険料	7.8万円	4.4万円
付加保険料(事務費)	2.2万円	1.9万円
積立金	22.5万円	22.5万円
保険料等合計	32.5万円	28.8万円

加入者の声を聞きました

収入保険は、自然災害による収量減少に加え、市場価格の低下なども含めた農業収入の減少を総合的に補てんする制度です。今回は、加入者の藤本昭和さんの声を紹介します。



甲賀市土山町
藤本 昭和さん(68歳)

【経営規模】茶500畝、水稲185畝

Q 収入が落ち込んだことはありますか？
 昨年の台風で水稲の収穫量が減少し、茶は市場価格の低下により収入が減少しました。
 収入保険に加入していたため、収入減少を補てんしてもらえたのでとても助かりました。

Q 今後の営農で不安なことは？
 近年は、他飲料の需要の伸びに伴い、消費者の茶離れが進んでいます。需要が減っていく中、今後のことを考えると不安です。今は、茶業界も厳しい局面を迎えています。



Q 収入保険を選んだ理由は？
 リスクに備えるためです。過去に入院したこともあり、万が一の備えとして加入しました。
 NOSAI職員から収入保険の話聞いた時、「こんなに良い保険はない」と思いました。

Q 収入保険の魅力は？
 収入減少を補てんしてくれる部分の魅力です。収入保険に加入していることで、万が一の時に補てんしてもらえる安心感があり、とても心強いです。
 収入保険の魅力を一人でも多くの人に知ってもらいたいので、知人も勧めています。

収入保険にご加入の皆様へお願い

● 営農計画に変更がある場合や事故が発生した場合、必ず最寄りの支所または出張所へ連絡してください。

● 保険期間中は、「農作業日誌」、「農産物の販売に関する帳簿」などを必ず記帳し、保存してください。

※ご注意

営農計画の変更通知や事故発生通知を怠った場合や、農作業日誌等の作成および保存をしていなかった場合は、保険金等が支払われないことがあります。

令和元年契約の補てん金支払状況(滋賀県)

8月末時点	個人	46件	49,112,506円
	法人	5件	11,300,218円
	合計	51件	60,412,724円

主な収入減少の理由

- 気象災害
米、麦、大豆、茶、果樹 など
- 市場価格の低下
米、果樹、花き、野菜(キャベツ、ハクサイなど)

滋賀発 農業人

大津市今堅田

野菜ソムリエ

和田 直子さん(41)



ベジフルフラワーアーティスト地域校、10月開校

近江野菜でベジフルフラワー産地を応援

「近江野菜の魅力伝えたい」と、野菜や果物で作る「食べられる花束」「ベジフルフラワー」を手掛ける大津市今堅田の和田直子さん(41)。

2017年、一般社団法人日本野菜ソムリエ協会が認定するベジフルフラワーアーティストプロフェッサー(上級)を県内で初めて取得した。

現在、夫と営む飲食店などでベジフルフラワー作りのワークショップを開くほか、ウエディング用やギフト用として注文販売も行う。

和田さんは、病気を患ったことがきっかけで食への関心が高まり、野菜ソムリエの資格を取得。さらに、「近江野菜のおいしさをたくさんの人と共有したい」との思いから、ベジフルフラワーを始め



先着100名に無料体験レッスンを予定

農業共済新聞

この記事は農業共済新聞に掲載されています。

農業共済新聞の2ヶ月間無料お試しキャンペーンを実施中です。キャンペーンに申し込まれた方には、粗品を進呈中。

発行 毎週水曜日(月4回)
 購読料 年間5,520円(税・送料込)
 お問い合わせ

滋賀県農業共済組合 企画グループ
 TEL 077-524-5678
 フリーダイヤル 0120-519-031



夫と営む飲食店

▼問い合わせ先
 近江牛と近江野菜・漣(なみ) GRIILL SAZANAMI
 ☎077(524)8660

ワーアーティスト地域校」を開校する計画もあり、和田さんは「この分野の仲間を増やし、近江野菜の消費を増やすことで生産者を応援したい」と意欲的だ。

令和3年度 麦共済加入申込書兼変更届書

別添パンフレットの重要事項説明書等7を添し、別紙様地情報のとおり申込書を出します。

①氏名等欄

住所	申込日	令和 年 月 日
氏名	組合員等コード	*****
電話番号	告知連絡の事業	告知開始日
	提出期限	令和3年10月20日

②麦共済の加入申し込み欄
麦共済の加入申し込みの「する」・「しない」欄のいずれかに○を付けてください。

麦共済の加入申し込み	する	しない
前年度の加入状況	無	

③引受方式等の選択欄
前年度の引受方式等に変更がある場合は、その箇所を二重線で訂正し、別添パンフレットを参考に欄区分、引受方式、補償割合、共済金額の選択割合、一筆半換特約の有無、キログラム当たり共済金額の選択割合をその上の余白に記入してください。

年度	欄区分	引受方式	補償割合	共済金額の選択割合	一筆半換特約の有無	キログラム当たり共済金額の選択割合
令和3年度						
令和2年度	*****	*****	*****	*****	*****	*****

④青色申告の申告状況及び収入保険の加入意思確認欄
いずれかに○を付けてください。

青色申告をしていますか？	している	していない
収入保険への加入を考えていますか？	加入したいと考えている	加入は考えていない

お知らせ

1 農作物共済(麦)

申込期限 10月20日(火)

NOSAI お知らせ

麦共済加入申込書(麦共済加入申込書兼変更届出書)を申込期限までに最寄りの支所・出張所へ提出してください。

麦は天候の影響を受けやすく、高温多湿の日本では、作柄や品質が不安定になりやすい作物です。出穂期から収穫期にかけて降雨が続けば、赤かび病や穂発芽等品質低下を招く恐れがあります。麦を耕作される農業者は、農業者単位

野菜博士のワンポイントアドバイス

イチゴ苗の植え込み時期になりました。

イチゴ苗には、ハウス栽培用苗と畑の露地栽培用苗の二種類があります。家庭菜園では、露地栽培用苗の「室交早生」をお勧めします。作りやすく、冬の寒さにも強く、春に美味しいイチゴが収穫できます。

土作り
まず、植え込みの1カ月前に、堆肥、石灰、肥料、土壌改良剤などをまいて、土中深くまで耕作してください。そして2週間前に、何も混ぜずに耕作だけを再度行って、土中を細かく土作りしてください。

畝作り
幅80cm、高さ20cmのかまぼこ状の畝を作り、通気性と排水性をよくしてください。

苗の植え込み

購入したポット苗をポットから抜き取り、底の根の込み込んだ部分が少し切れてもいいので、土と一緒に1cm程ほぐします。

植え込み時は、クラウン(根元)のランナーの切り口を内側に向けると、イチゴの実が外側にでき、日光によく当たり美味しい実ができます。

植える深さは、深植えすると芽に土がかかり枯れる恐れがあるため、必ずクラウン(根元)を地表から出し、芽に土がかからないように浅植えにしてください。

追肥

12月と2月に、有機肥料を追肥してください。3月以降は、肥料をあげないでください。肥料が多すぎると、花が実をつけずに落ちてしまいます。

黒マルチ張り

2月の追肥を行ってから1カ月前、雨水で肥料を溶かしてから3月に畝全体に黒マルチを張り、苗をマルチから出してください。マルチで、雑草防止とイチゴの実の汚れ防止になります。

提供・東近江市 マスター園芸

お知らせ

2 畑作物共済(大豆・小豆)

刈り取る前に被害申告を!

自然災害や病虫害、鳥獣害等で減収が見込まれる場合は、必ず刈り取る前に最寄りの支所・出張所に被害申告を行ってください。

なお、刈り取り後に被害申告をしても、損害評価員等が現場調査できないため、共済金の支払い対象となりません。

※新たに収入保険に加入予定の方も、「麦共済加入申込書兼変更届出書」を提出してください。収入保険の保険期間が始まるまでに自然災害によって被害が発生した場合、農作物共済(麦)で事故発生通知を行っていただければ、被害(事故)については収入保険で対応できます。

でJA等への出荷資料を基に、自然災害による収量減少に加え、品質低下も併せて9割まで補償する「災害収入共済方式」にご加入いただき、万が一の自然災害に備えてください。申し込みに関するお問い合わせは、最寄りの支所・出張所へお願いします。

お知らせ

3 建物共済

建物共済証券をお確かめください。

◆建物共済証券は、引受月の翌月20日頃を目途に発送しています。お手元に届きましたら、内容を確認していただき、大切に保管してください。

◆『地震保険料控除対象共済掛金証明書』は、総合共済加入者が対象です。地震等相当部分の共済掛金が控除対象となります。証券の右横に控除証明書が付いているかご確認ください。

◆所得控除対象(地震保険料控除)物件
居住用家屋(本屋、離れ、併用住宅)、家具類が対象となります。

「地震保険料控除対象共済掛金証明書」がお手元にならない場合は、最寄りの支所・出張所へご連絡ください。

見本

滋賀県警察からのお知らせ

メールで



有料動画の未納
料金が発生～
連絡なき場合、法
的手続に移行～
連絡は「…」
まで連絡を～

登録料・サポート費用などと

電子マネーを請求する

手口に 注意!

パソコンで



ウイルスに
感染しました。
修理窓口「…」まで
連絡を～

クリック

電話をしないで、まずは「家族」や「警察」へ相談を!

NOSAIクイズ

問題

野菜ソムリエの和田直子さんが手掛ける、近江野菜や果物で作る“食べられる花束”を「○○○○○○○○」といいます。
○に入る言葉は何でしょうか?

応募方法 ハガキに①クイズの答え②郵便番号・住所③氏名④年齢⑤電話番号⑥ご意見・ご感想を記入してご応募ください。

応募先 〒520-0051 大津市梅林一丁目14番17号
滋賀県農業共済組合 企画グループ 行

正解者の中から抽選で30名の方に賞品をプレゼントします。当選者の発表は賞品の発送をもってかえさせていただきます。

※NOSAIクイズへの応募によって得られた個人情報は、クイズの賞品の抽選と今後の広報紙作成の参考意見として利用する以外、その他の目的に利用することはありません。

前回の
答え

東近江市和南町にある有限会社池田牧場の近隣にある「○○○○の森」では、キャンプ場やバーベキュー施設等があり敷地内でアウトドアが満喫できます。○に入る言葉は何でしょうか?

答えは「**あいきょう**」でした。

321名からご応募がありました。今回もご応募お待ちしております。

オモテ

ウラ

切手
〒520-0051 大津市梅林一丁目14番17号
滋賀県農業共済組合
企画グループ 行

①答え ○○○○
②〒・住所
③氏名
④年齢
⑤電話番号
⑥ご意見・ご感想

応募締切り
令和2年
11月12日(木)
当日消印有効

ご連絡・お問い合わせは下記電話番号へ

支所名	管轄地域	フリーダイヤル	電話番号
南部支所	大津市、草津市、守山市、栗東市、野洲市	0120-031-393	077-582-3006
高島出張所	高島市	0120-133-951	0740-22-3951
東部支所	近江八幡市、東近江市、日野町、竜王町	0120-739-031	0748-20-5225
甲賀出張所	湖南市、甲賀市	0120-863-031	0748-63-1330
北部支所	長浜市、米原市	0120-509-031	0749-73-4321
湖東出張所	彦根市、愛荘町、豊郷町、甲良町、多賀町	0120-163-031	0749-28-2711
本所		0120-519-031	077-524-4688

NOSAIしが

2020 秋号 Vol.30

編集発行／滋賀県農業共済組合

TEL.077-524-4688 FAX.077-521-0167

http://www.nosai-shiga.or.jp

E-mailでのお問い合わせはホームページよりお願いします。

〒520-0051 大津市梅林一丁目14番17号

☎0120-519-031



この広報紙「NOSAIしが」は地球環境にやさしい印刷方法で作成しています。

ホームページで
水稲・麦の生育情報を
掲載しております



NOSAI ノンちゃん