

NOSAI じが

2019
夏号
Vol.25



やさし
おだいどこ野幸の
スタッフさんです
(ご紹介は11ページ)

特集

第7回通常総代会

NOSAI ノンちゃん

安心のネットワーク
NOSAI 滋賀

令和元年5月24日(金)、「ホテルピアザびわ湖」(大津市)において第7回通常総代会を開催しました。

山下英利組合長理事のあいさつに始まり、来賓の佐川明滋賀県農政水産部農政課農業団体指導検査室室長補佐(知事代理)、生田邦夫滋賀県議会議長より祝辞をいただきました。

議長には、米原市の中川薫総代が選出され、平成30年度事業報告、令和元年度事業計画・業務収支予算など18議案について慎重に審議された結果、すべての議案が承認されました。



議長を務める
中川総代



あいさつをする
山下組合長理事



来賓の
生田滋賀県議会議長



来賓の佐川滋賀県農政水産部農政課
農業団体指導検査室室長補佐

平成30年度 事業報告

引受状況 総額 8,967億8,298万円の補償額

水稲共済	令和元年産麦共済	家畜共済
引受面積 31,775ha 共済金額 198億9,416万円	引受面積 6,618ha 共済金額 18億6,957万円	引受頭数 25,523頭 共済金額 61億7,259万円
令和元年産果樹共済(ぶどう・なし)	畑作物共済(大豆・小豆)	園芸施設共済
引受面積 11ha 共済金額 5,536万円	引受面積 4,969ha 共済金額 16億1,934万円	引受棟数 1,621棟 共済金額 20億7,626万円
建物共済	農機具共済	
引受棟数 57,711棟 共済金額 8,374億5,444万円	引受台数 9,277台 共済金額 276億4,126万円	

支払状況 総額 18億101万円の支払い

農家負担掛金 (納めていただいた掛金)	共済事業	共済金等 (お支払いした金額)
11,435,324円	水稲	79,333,381円
64,651,326円	麦	95,833,148円
104,639,619円	家畜	202,832,211円
1,590,694円	果樹(ぶどう・なし)	9,209,430円
54,813,163円	畑作物(大豆・小豆)	602,202,061円
11,413,513円	園芸施設	130,009,021円
782,522,027円	建物	451,785,480円
185,733,889円	農機具	229,806,631円(満期共済金175,340,000円含む)
1,216,799,555円	合計	1,801,011,363円

令和元年度 事業計画

引受計画 総額 9,028億1,581万円の補償額

水稲共済	令和2年産麦共済	家畜共済
引受面積 28,600ha 共済金額 179億919万円	引受面積 6,567ha 共済金額 18億5,259万円	引受頭数 42,041頭 共済金額 56億8,538万円
令和2年産果樹共済(ぶどう・なし)	畑作物共済(大豆・小豆)	園芸施設共済
引受面積 11ha 共済金額 5,536万円	引受面積 4,414ha 共済金額 14億3,472万円	引受棟数 1,671棟 共済金額 20億3,857万円
建物共済	農機具共済	
引受棟数 58,500棟 共済金額 8,461億円	引受台数 9,320台 共済金額 277億4,000万円	

総代会提出議案

- 第1号議案 平成30年度事業報告書、財産目録、貸借対照表、損益計算書及び剰余金処分案(不足金処理案)の承認について
- 第2号議案 定款の一部変更について
- 第3号議案 事業規程の一部変更について
- 第4号議案 諸規則の一部改正について
- 第5号議案 建物総合共済の組合保有責任部分の一部を全国連合会の再保険に付すこと及びこれに伴う基本契約書の変更について
- 第6号議案 実施体制の改善計画の策定について
- 第7号議案 令和元年度事業計画及び業務収支予算の設定について
- 第8号議案 令和元年度事務費賦課額及び賦課方法の承認について
- 第9号議案 令和元年度報酬額の決定について
- 第10号議案 特別積立金の取崩しについて
- 第11号議案 余裕金預入先指定について
- 第12号議案 借入金の方法、利率及び償還方法について
- 第13号議案 役員を選任について
- 第14号議案 損害評価会委員の選任について
- 第15号議案 家畜診療所運営委員の委嘱について
- 第16号議案 麦共済危険段階別共済掛金率等の設定について
- 第17号議案 家畜共済危険段階別共済掛金率等の設定について
- 第18号議案 ニーズ調査について

報告事項

1. 農機具共済引受審査・損害評価要領の一部変更について
2. 農業経営収入保険事業について

総代数……………120名
本人出席……………77名
書面出席……………34名
出席者合計……………111名



新役員紹介

任期：令和元年6月1日から令和4年5月31日まで

第7回通常総代会において、16名の役員が選任されました。また、5月30日に開催された役員互選会において、組合長をはじめ新執行体制が決定しました。

組合長挨拶

組合長理事 山下 英利



組合員の皆様には、ご健勝にてお過ごしのこととお慶び申しあげます。

日頃は、当農業共済組合の事業運営に格別のご配慮を賜り厚くお礼申し上げます。

さて、昨年4月の法改正に伴い農業災害補償法は農業保険法となり、平成31年1月から収入保険制度がスタートしました。また、農業共済制度の見直しも行われ、変革の時期を迎えております。

こうした情勢のもと、我々NOSA I団体は、農業共済制度と収入保険制度の二つのセーフティネットの積極的な推進に取り組んでいます。大規模な自然災害が多発している昨今、「備えあれば憂いなし」の農業生産体制の幅広い構築を目指して、これまで以上に制度の重要性の理解を広げてまいります。

「平成」から「令和」に改元し、新しい時代にふさわしい飛躍と変革を切り拓くため、役員一同、組合員皆様の経営安定と農家サービスの維持向上をはかり、信頼に応えてまいります。皆様の更なるご理解ご支援を心よりお願い申し上げます。就任の挨拶といたします。



副組合長理事 杉本 忠嗣



専務理事 太田 喜信



筆頭理事 仲井 健造



理事 高岡 昭義



理事 辻川清太郎



理事 黒川 善雄



理事 小澤 朝夫



理事 沢 晶弘



理事 田村 仁一



理事 北川 滋喜



理事 川崎 茂次



理事 廣嶋 久平



代表監事 杉中 明和



監事 内田 仁一



監事 坂田 東作

新総代紹介

総代120名が決定しました。

任期満了に伴う総代選挙は、全選挙区とも候補者が定数内となりましたので、無投票で次の方々が当選されました。任期は、令和元年5月1日から令和4年4月30日までの3年間です。総代は組合員の代表として組合員の声を反映させ、組合運営を決める重要な役割を務めます。

東部支所

近江八幡市

南部支所

大津市

栗東市

草津市

高島市

守山市

- | | | |
|-------|-------|-----|
| 森 庄三朗 | 高田 藤吉 | 37名 |
| 北村 吉裕 | 武村 秀夫 | |
| 谷村 誠二 | 竹村 明 | |
| 山本 権一 | 立入三千男 | 3名 |
| 田村 和喜 | 島村 平治 | |
| 西村 博 | 小林 貞博 | |
| 上野 正和 | 田中 弘一 | |
| 西村 正継 | 堀 彰男 | 8名 |
| 井上 寿一 | 小川太賀司 | 5名 |
| 奥井 晴喜 | 杉浦 吉和 | |
| 横江 清隆 | 森本八十夫 | |
| 三上 正豊 | 前田 知 | |
| 本間 道明 | 小坂 一郎 | 5名 |
| 小林 久幸 | 地村 満信 | |
| 寺田 武弘 | 渡 平和 | |
| 西村 敏 | 木津 仁志 | |
| 高谷 美孝 | 中島 良泰 | |
| 西村 潔 | 清水 文和 | |
| 5名 | 小島 明 | 11名 |

北部支所

長浜市

日野町

竜王町

湖南市

甲賀市

米原市

彦根市

愛荘町

豊郷町

甲良町

多賀町

- | | | |
|-------|-------|-----|
| 石井 文造 | 東川 俊男 | 46名 |
| 中谷 正一 | 松尾 善宏 | |
| 浜田 初男 | 岡 伊佐夫 | |
| 中塚 靖彦 | 北川 幸治 | 4名 |
| 田中 茂男 | 福田 一男 | |
| 水原与嗣夫 | 松浦 博 | |
| 小林 鉄雄 | 谷口 善孝 | 3名 |
| 垣見 哲夫 | 松原 栄樹 | 9名 |
| 宮西 民雄 | 三大寺幸雄 | |
| 村井 邦雄 | 竹内 文裕 | 2名 |
| 中村一佐男 | 倉田 幸夫 | |
| 和田 喜蔵 | 前田 良人 | |
| 松村惣一郎 | 青木 次郎 | |
| 高木 武 | 大原 和雄 | |
| 安田 辰三 | 八里 正三 | |
| 逆水銀一郎 | 上山 清美 | |
| 岡崎 和夫 | 八里 正三 | |
| 横山 鉄男 | 植西 和育 | 10名 |
| 佐生 市和 | 福山 芳範 | |
| 西村 寛 | 山川 正三 | |
| 奥野 公彦 | 中川 薫 | 17名 |
| 木下 由雄 | 岩佐 文雄 | |
| 田井中新一 | 赤井 悟 | |
| 野田 吉次 | 西野 茂 | |
| 位田 才之 | 木下 伴廣 | |
| 太田勘一郎 | 津田 秀幸 | |
| 高田 忠明 | 立見 茂 | |
| 18名 | 前川 健一 | |
| | 朝日 正行 | |
| | 伊吹 浩一 | |
| | 野村 定美 | |
| | 岩田 俊美 | |
| | 石谷 八郎 | |
| | 中瀬 衛 | |
| | 北村 富生 | |
| | 廣部 重嗣 | |
| | 吉井 悟 | |
| | 前田 稔 | |
| | 小林 隆是 | 37名 |
| | 杉本 信夫 | |
| | 吉田 定一 | |
| | 宮川 鐵男 | |
| | 岸田 源一 | |
| | 中川 正 | 6名 |
| | 外川 康隆 | |
| | 上柳 文雄 | |
| | 山岡 勇市 | |
| | 辻野喜代次 | 4名 |
| | 高橋 康夫 | |
| | 片岡 新一 | 1名 |
| | 土田卯之輔 | |
| | 重森 利彦 | 2名 |

計120名
※敬称略

制度見直しで さらに加入しやすくなりました！

今年も台風季節がやってきます。昨年、各地を襲った台風や豪雨により、園芸施設も甚大な被害に見舞われました。万が一に備え、この機会にぜひ、園芸施設共済に加入しましょう。

① 加入基準（面積要件）の見直し

これまで、所有又は管理する園芸施設の設置面積の合計が200㎡以上（ガラス室は100㎡以上）の農業者としていましたが、規模の小さな農業者が加入できるように「設置面積の合計が100㎡以上（ガラス室は50㎡以上）」に見直しました。
（令和元年6月より適用開始）

② 一括加入制の特例措置

園芸施設共済は、所有する園芸施設の全てに加入（一括加入）する必要がありますが、耐用年数の2.5倍（施設の実態上の使用年数に相当）を超えた施設は、一括加入の対象から除外することができます。
（令和元年6月より適用開始）

③ 補強した園芸施設の共済掛金の割引措置

プラスチックハウス（パイプハウス）のうち、骨格の主要部分が31.8mm以上の径のパイプにより造られている園芸施設の共済掛金率を割引きます。（割引率15%）（令和元年6月より適用開始）

④ 小損害不てん補の基準金額の見直し

平成31年1月から小損害不てん補の基準金額（支払開始損害額）が選択できるようになりましたが、9月以降の加入より更に選択枠が広がります。また、選択の単位が農業者ごとから棟ごとに見直されます。（令和元年9月より適用開始）

基準金額

（現行）

3万円または
共済価額の5%

10万円

20万円

（新設）

50万円

100万円

※基準金額が高くなるほど掛金は安くなりますが、基準金額以下の損害は共済金の支払い対象外となりますので、ご注意ください。

令和元年6月より、集団加入による共済掛金等の割引措置が始まりました。詳しくは、本所または最寄りの支所・出張所へお問い合わせください。



家畜共済

死亡廃用共済の制度見直しについて

平成31年1月1日以降に責任を開始する引受から、新しい家畜共済の運用が始まっています。さらに事故除外方式が追加され、加入時の選択肢が増えました。

事故除外方式の追加

現在、改正前制度と改正後制度の2つの家畜共済制度が並行して運用されています。

今回、改正後家畜共済において、農業者の補償ニーズを踏まえ、安い掛金で加入できる選択肢を拡大するため、7月1日引受より、一部事故除外方式が追加されます。対象となる家畜区分は搾乳牛、育成乳牛、繁殖用雌牛、育成・肥育牛です。詳細については、「表1」の事故除外方式一覧表にて、ご確認ください。

特定事故

事故除外方式中の特定事故とは、火災、伝染性の疾病又は風水害その他気象上の原因（地震及び噴火を含む）による事故を指します。このうち伝染性疾病とは法定伝染病と届出伝染病のことで、主なものは牛海綿状脳症（BSE）、牛白血病などがあります。

※イ、ロ、ハは国が定めた表記です

【表1】事故除外方式一覧表

家畜区分		共済事故としないもの	
		死亡	廃用
搾乳牛、育成乳牛	イ	特定事故以外	特定事故以外
	ロ		特定事故以外
	ハ		5,6号
繁殖用雌牛、育成・肥育牛	イ	特定事故以外	特定事故以外
	ロ		特定事故以外
	ハ		1,2,3号
繁殖用雌馬、育成・肥育馬		特定事故以外	特定事故以外
種豚	イ	特定事故以外	特定事故以外
	ロ		1,2,3号
特定肉豚（死亡事故のみ）		特定事故以外	

死亡事故とは成牛、子牛等、馬および豚の死亡をいう。
廃用事故とは成牛、子牛、馬及び種豚の廃用をいう。

〈廃用事故の区分〉

- 1号 疾病又は不慮の傷害によって死に類したこと
- 2号 不慮の災厄によって家畜それ自体の病傷の有無にかかわらず周囲の事情によって救うことのできない状態となること
- 3号 治癒の見込みのないものによって、使用価値を失ったこと
- 4号 行方不明
- 5号 乳牛の雌、種雄牛、種雄馬 治癒の見込みのない生殖器機能喪失
- 6号 乳牛の雌 治癒の見込みのない泌乳器疾患によって泌乳能力喪失
- 7号 牛が出生時 奇形または不具 将来使用価値がないこと

組合員の皆様へお願い

改正後家畜共済制度では、事故の都度の現地確認は制度上不要となりましたが、導入、出荷、出生により牛の異動があった場合は、組合までお知らせください。

また、改正後の制度では牛個体識別番号の情報を基本として事務処理を行うため、牛トレサビリティへの速やかな登録をお願いします。

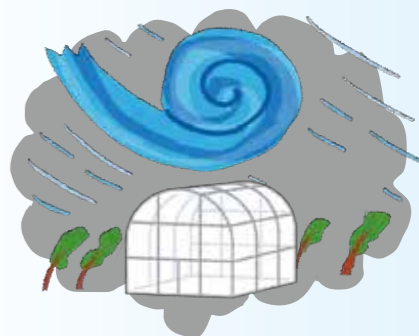

【紹介】ビニールハウスの構造強化

筋交い直管

屋根部全体の強度が増し、妻面の奥行方向への倒壊を防止します。

水平ばり

柱と柱をつなぐ水平材で、ハウス全体の倒伏を防止します。

中柱

屋根荷重を抑制し、真上からの負荷による屋根のM字型陥没を防止します。

タイバー・X型補強

アーチパイプのM字型陥没を防止します。

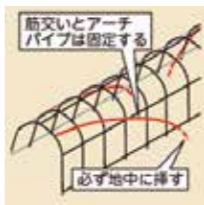
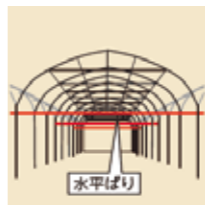
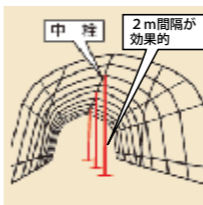
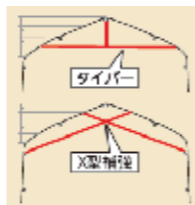

麦共済に加入しましょう

申込期間

9月1日～10月20日まで

麦は天候の影響を受けやすく、高温多湿の日本では作柄や品質が不安定になりやすい作物です。

出穂期から収穫期にかけて降雨が続くと、赤かび病や穂発芽が発生する恐れがあります。そこで、自らの経営安定を図るため、麦共済に加入し「備えあれば憂いなし」の農業経営の体制を築いていくことが重要です。

「災害収入共済方式」は、農業者単位ごとにJA等の出荷資料を基に、自然災害による収量の減少だけではなく品質低下も併せて9割まで補償します。万が一の備えとして、麦共済にぜひ加入しましょう。



凍霜害



赤カビ病



土壌湿潤害

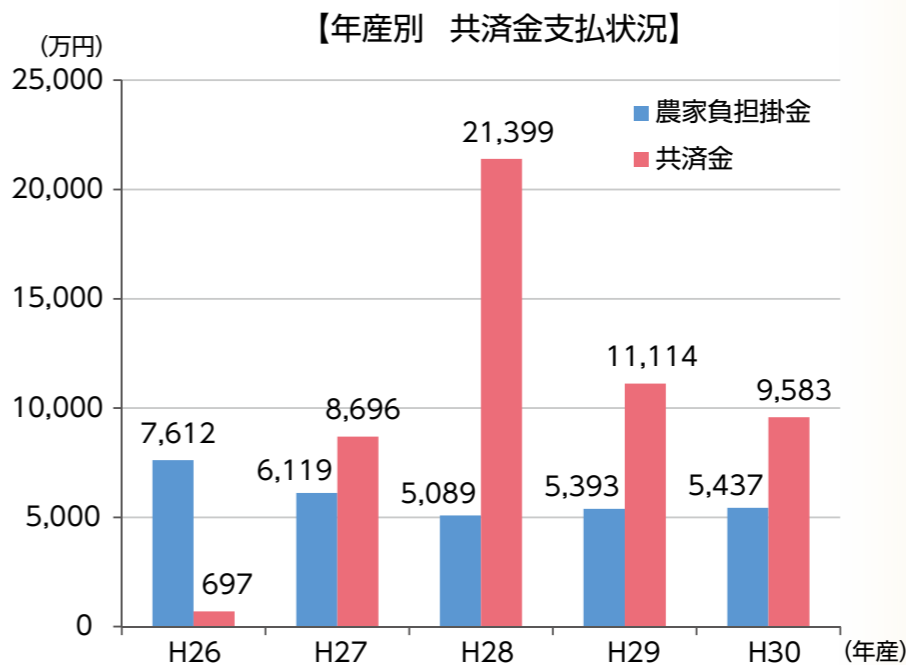

◆麦共済に加入後、収入保険へ切替えた場合は、お支払い済の掛金等は全額返還します。

平成31年
1月から

収入保険スタート

収入保険は、自然災害による収量減少に加え、価格低下なども含めた農業収入の減少を総合的に補てんする新しい制度です。

加入者の株式会社モリファーム代表取締役 森嘉信さんの声を紹介します。

米原市 顔戸

森 嘉信さん (44歳)

米43.9ha、大豆14.9ha、小麦13.7ha



Q 経営内容を教えてください

就農して20年目、法人になって4期目を迎えます。現在、作業員3名と事務員1名で経営しています。米、大豆、麦のほか、昨年からはハウスで野菜を栽培しています。

Q 収入保険を選んだ理由は？

予想できない自然災害に備え、総合的に収入減少を補う収入保険が自分の経営にあっていると考え、農業共済からの移行を決めました。

Q 今後の営農で不安なことは？

人口減少や米離れによる米の消費低迷、米作りが自由になり需要と供給のバランスが崩れることによる米価の下落が心配です。

現在、経営面積は右肩上がりですが、今後横ばいになる可能性もあります。売上に影響が出ないか危惧しています。

Q 収入保険の魅力は？

価格低下に加え、収量減少など農産物の販売収入全体をカバーしてくれるところです。また、保険金の受け取りがなければ翌年の保険料率が上がり、いずれは半分まで下がる部分も魅力ですね。

収入保険にご加入の皆さまへ

～保険期間中のお願～

● 営農計画に変更がある場合や事故が発生した場合、必ず最寄りの支所または出張所へ連絡してください。

● 農作業日誌と会計帳簿を作成してください。

● 農作業日誌には、対象農産物ごとの作付け、施肥、防除、収穫などの作業内容及び作業日を記入してください。

● 会計帳簿には、販売金額や数量などを記入してください。農産物等の事業消費がある場合は、事業消費した日付け、数量、用途等を記入してください。

ご注意

● 営農計画の変更通知や事故発生通知を怠った場合や、農作業日誌等の作成及び保存をしていなかった場合は、保険金等が支払われないことがあります。

● 保険料等の支払方法が分割払いの方は、振替日までに指定口座への入金をお願いいたします。

● 振替日、各月26日（金融機関休業日の場合は翌営業日）

地域の スポット紹介

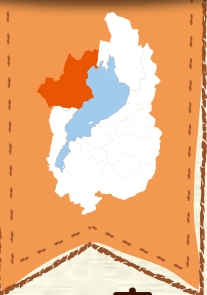

高島市
マキノ町

高島市マキノ農業公園 マキノピックランド



施設外観

高島市のマキノ高原に位置するマキノピックランドは、「取って、食べて、楽しんで」をコンセプトにブルーベリーやブドウなど旬の果物狩りを楽しめる農業公園です。施設前の県道287号線沿いには、約500本のメタセコイアが2.4kmに渡って植栽されており、観光名所となっています。

果物狩りの期間は、ブルーベリーは6月中旬から8月下旬まで、ブドウは8月上旬から9月中旬までとなり、予約なしでも体験可能です。(開催期間は年によって前後するため、電話でご確認ください)

園内の果物を使用した自家製イタリアンジェラートは、季節の味を楽しむことができ、年間約6万個を売り上げる人気商品。そのほか、併設の地域農産物直



メタセコイア並木

売所では、地元産の原木しいたけや野菜なども販売しています。

桂田巨支配人は四季折々のメタセコイアの風景や旬の果物を楽しんでほしいと話してくださいました。

4月22日にオープンした「並木カフェメタセコイア」では、壁面の大きな窓からメタセコイア並木が一望できます。美しい景色を見ながら、同施設や地元でとれたフルーツを使ったスイーツを味わってみませんか。



並木カフェ「メタセコイア」92席、テラス席36席



同園産りんごとマキノ茶のジェラート

高島市マキノ農業公園 マキノピックランド

〒520-1834
滋賀県高島市マキノ町寺久保835-1

TEL.0740-27-1811
FAX.0740-27-0590

【開園時間】4～10月(冬季は、閉園時間が早くなります)
センターハウス……9:00～18:00
果樹園……………9:00～16:00
レストラン……………11:00～14:00 LO
野菜・果物直売所…9:00～18:00

【休園日】毎週水曜日(祝祭日の場合は翌日)、年末年始
【駐車場】160台
その他、詳しくはHPをご覧ください [マキノピックランド](#) 検索



滋賀発! 農業人

滋賀県甲良町
ファームかなや



「おだいどこ野幸」外観(右端が農家レストラン)

地元産の食材で食事や弁当 みんなが集う憩いの場

甲良町金屋で農家レストラン「おだいどこ野幸」を運営する農事組合法人「ファームかなや(69人)」。代表理事の鋒山定治さん(64)は、「レストランが地域の人の憩いの場になり、うれしい」と話す。

レストランは2018年9月、古民家を改修して加工施設と併せてオープンさせた。

地産地消を目指して食事や弁当を提供している、食材は組合員が生産するもの他、「甲良集落営農連合協同組合(同法人など7法人で組織)」や近隣の個人農家から、野菜や果



野幸ランチ

実を集荷している。

店長の中屋佐知子さんは「地域で作られた食材を味わってほしい。旬の食材を使用しているので、メニューが毎月変わるのも魅力の一つです」と話す。

リピーターも多く、利用者は「友達とランチをしたり、お茶を飲みながらゆっくりおしゃべりできる場所ができてうれしい」と笑顔を見せる。

鋒山さんは「次の目標は、地域のニーズに合わせた商品の宅配を始めることと、それを通して一人暮らしの高齢者とながりをサポートすること。レストランを拠点に地域を見守る役割を担いたい」と意欲的に話す。



手作り弁当も提供している(予約制)



農事組合法人「ファームかなや」代表理事 鋒山定治さん

滋賀県犬上郡甲良町正楽寺 543
TEL.0749-20-7077

【営業時間】
ランチタイム 11:00～14:00
おやつタイム 14:00～16:00
【定休日】月・火曜日(臨時休業あり)
【駐車場】あり

農業共済新聞

この記事は農業共済新聞に掲載されています。

農業共済新聞の2ヶ月間無料お試しキャンペーンを実施中です。キャンペーンに申し込まれた方には、粗品を進呈中。

発行 毎週水曜日(月4回)

購読料 年間4,680円(税・送料込)

お問い合わせ

滋賀県農業共済組合 企画グループ
TEL 077-524-5678
フリーダイヤル 0120-519-031

おばあちゃんは先生

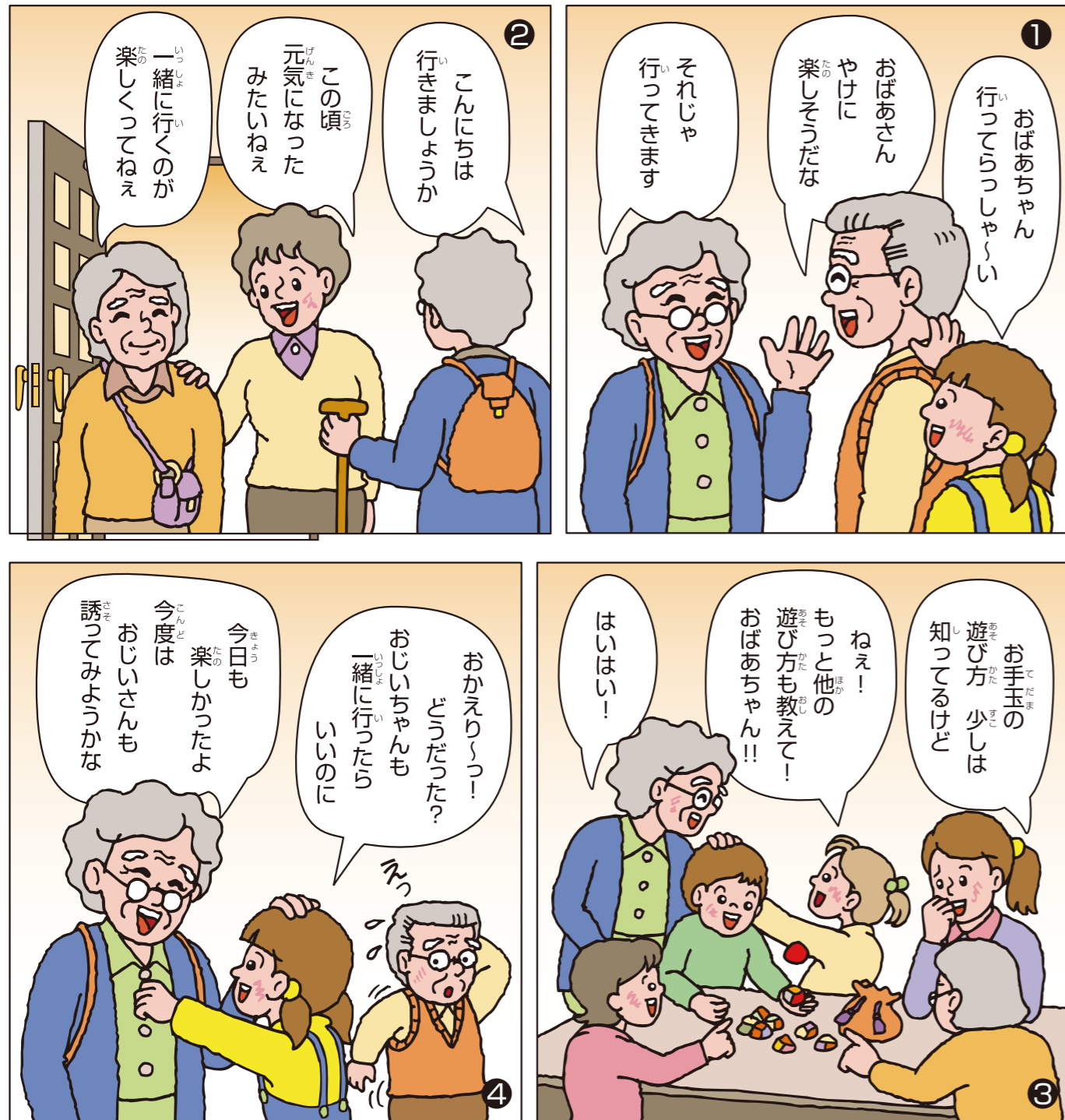

高齢者が生き生きと活動できる地域づくりをめざして

わが国では高齢化が急速に進み、2036年には、3人に1人が65歳以上になると予測されています。高齢者が経験によって培ったさまざまな知恵や技術を社会のために役立てたり、生きがいを持って地域で活躍したりする姿は、若い世代にとっても心強いものです。そのためにも、世代を越えてお互いの考え方や生き方を尊重し、理解し合うとともに、地域で高齢者が生き生きと活動できるようみんなで考えて実践していくことが大切です。

出典「滋賀県民生活部人権施策推進課」

野菜博士のワンポイントアドバイス

七月からの菜エンス

秋冬野菜のタネ時き

今回は、八月下旬から九月のことを書きます。

白菜

八月二十五日〜九月五日の間にタネを蒔きます。これより早いと暑さ（病気）に負け、遅いと十分に結球しません。しかし、家庭菜園では結球が不十分でもおいしく食べられるので、少々遅くても構いません。直播もできますが、ポリポットで育苗すると楽です。キャベツ等と同じように育苗しますが、注意すべきはキャベツよりも発芽が早いことです。覆いは二日後までに外します。キャベツに比べ気温が下がっているので、育苗は楽です。



ホウレン草

天候に左右されますが、冬までに十分太ります。早く蒔くと地上部分が長くなり、遅いと短くなります。地下部分の長さは余り変わりません。遅く蒔いた大根は太り過ぎず、二月でも美味しいです。残念ながら、トウ立ちが、早く蒔いても遅く蒔いても同じです。



ホウレン草も、九月五日から二十五日の間に、何回かに分けてタネを蒔きます。酸性の土に弱いので、畑を掘る前に石灰を施します。特に消石灰を施した場合は、すぐに土と混和しておきます。撒いたままにしておくと、折角の消石灰が炭酸石灰（石灰岩を粉にしたもの、炭カル、苦土石灰の石灰も同じ）に変化してしまい、酸性土の中和効果が低下します。また、石灰と肥料を同時に施用すると、肥料の効果が下がるので、一週間ほど空けます。小生流に基肥なし・追肥のみで栽培するのなら心配は無用です。

白ネギ



近年、人気の高い白ネギ（根深ネギ）は株分けせず、一本のまま太る専用の品種です。タネから蒔くのは間に合いませんので、苗を購入します。七、八月に販売されますので、園芸店を覗いてみてください。お盆頃に植えると楽に栽培でき、市販品には及ばないものの自家用なら十分な太さになります。土寄せが浅いと白い部分が短くなります。広い畝に一条植えするのがコツです。

【狭い畑の家庭菜園実践家】

滋賀県警察からのお知らせ

キャッシュカードを騙し取る(すり替える)詐欺手口が急増中!



ねらわれています!



犯人は

警察官、金融庁、銀行員 銀行協会等をかたり 電話や訪問をします。

さきほど連絡した●●●銀行です。被害防止のためカードを利用停止にしました。今のカードは使えないので、預かります。



「カードを預かります。(確認します)」などの不審な電話があれば、**迷わず 滋賀県警察 に相談(#9110)を!**



お知らせ



1 水稲共済

(1) 期限内納入について

水稲共済掛金等の納入期限は、7月31日(水)です。
 納入期限までに、払い込みをお願いします。なお、口座振替契約済の方は、指定口座から掛金等を振替させていただけます。

※納入期限までに掛金等の払い込みがない場合は、共済関係が解除となりますので注意してください。

(2) 被害申告について

8月中下旬には、水稲の刈取りがはじまります。気象上による災害や病虫害、鳥獣害等により3割以上の減収被害が見込まれる場合は、必ず刈取る前にNOSAI部長さんを通して被害申告をお願いします。

2 口座振替

共済掛金等の納入は、**口座振替**でお願いします。

NOSAIでは、法令遵守の観点から、現金の取り扱いによる事故を未然に防止するため、口座振替による共済掛金等の納入をお願いしています。
 現金または振込で納入していただいた場合、後日加入内容の確認を行うことがありますのでご協力をお願いします。

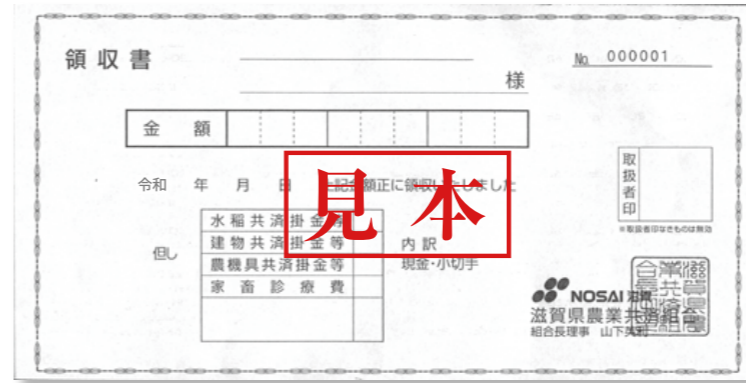

※やむを得ず、現金により納入される場合は、連番複写式の領収書を発行します。

3 新規採用職員

平成31年4月1日付けで3名の職員を採用しました。よろしくお祈りします。

- 南部支所 丈達 真梨(事業第1グループ)
- 東部支所 永本 智士(事業第3グループ)
- 家畜診療所 告馬 みさと(西部診療グループ)



おすすめレシピ

ナスの冷製煮浸し風



材料 2人分

- ナス 2~3本 市販のめんつゆ 適量
- ミョウガ 1個 油(炒め用) 適量
- ネギ 適量

作り方

- ① ナスは8mmくらいの斜め切りにし、水につけてアク抜きする。
- ② ネギは小口切り、ミョウガは千切りにする。
- ③ フライパンに油をひいて、ナスに焼き色がつくまで焼く(中火)。
- ④ 焼き上がったら器に盛り、ナスが軽く浸るくらいめんつゆをかける。
- ⑤ 冷蔵庫で冷やし、食べる前にネギとミョウガをのせて出来上がり。

手軽に簡単にできる料理 独創的な料理 身近な食材を使った料理

「我が家のおすすめレシピ」をご紹介します。

「我が家のおすすめレシピ」と書いてご応募ください。採用された方には粗品をプレゼントします。料理名・材料の分量と一緒に写真(イラスト)を同封してください。

応募先 〒520-0051 滋賀県大津市梅林1丁目14番17号 NOSAI滋賀 企画グループ行

第18回 「農」絵画コンクール 作品募集

テーマ **身近な「農」を見つけよう!**

元気な絵をまってるよ!

県内小学校の2年生・4年生・6年生が対象です。今年もたくさんの応募お待ちしております。

〈応募締切〉令和元年9月13日(金) 必着
 (お問い合わせ) 〒520-0051 大津市梅林一丁目14番17号 NOSAI滋賀 企画グループ TEL.077-524-5678(直) TEL.077-524-4688(代)

「野菜いっぱいとれたよ!」
 第17回「農」絵画コンクール2年生の部 県知事賞受賞作品

NOSAIクイズ

前回の答え 米原市伊吹にある道の駅は、「伊吹の里 ○○の森」。○の中に入る言葉は何でしょうか? 答えは「旬彩」でした。

282名からご応募がありました。今回もご応募お待ちしております。

問題 「高島市マキノ農業公園マキノピックランド」前の県道287号沿いには、2.4kmに渡って○○○○○○が植栽されています。○の中に入る言葉は何でしょうか?

応募方法 ハガキに①クイズの答え②郵便番号・住所③氏名④年齢⑤電話番号⑥ご意見・ご感想を記入してご応募ください。

応募先 〒520-0051 大津市梅林一丁目14番17号 滋賀県農業共済組合 企画グループ

正解者の中から抽選で30名の方に記念品をプレゼントします。当選者の発表はプレゼントの発送をもってかえさせていただきます。

応募締切 令和元年 8月23日(金) 当日消印有効

※NOSAIクイズへの応募によって得られた個人情報は、クイズの賞品の抽選と今後の広報紙作成の参考意見として利用する以外、その他の目的に利用することはありません。

滋賀県農業共済組合職員（一般職）の募集について〈採用試験案内〉

1. 採用予定人数 2名程度
2. 採用予定日 令和2年4月1日
3. 応募資格 次の要件をすべて満たす方
 - ①平成5年4月2日から平成10年4月1日までに生まれた方
 - ②学校教育法に基づく大学(短期大学を除く)を卒業された方
または令和2年3月31日までに大学を卒業する見込みの方
 - ③普通自動車運転免許を保有もしくは令和2年3月までに取得見込みの方
4. 試験日 一次試験(筆記試験) 令和元年10月2日(水)
二次試験(小論文・面接) 令和元年10月18日(金)予定
5. 応募受付期間 令和元年8月1日(木)～令和元年9月6日(金)
詳細については、ホームページをご確認ください。
(<http://www.nosai-shiga.or.jp>)



滋賀県農業共済組合職員（獣医師職）の募集について〈採用試験案内〉

1. 採用予定人数 2名
2. 採用予定日 令和2年4月1日
3. 応募資格 次の要件をすべて満たす方
 - ①平成4年4月2日以降に生まれた方
 - ②獣医師免許及び普通自動車運転免許取得見込みの方で、
採用時に取得している方
4. 試験日 試験(書類選考・小論文・面接)
令和元年8月21日(水)
5. 応募申込締切日 令和元年7月31日(水)
詳細については、ホームページをご確認ください。
(<http://www.nosai-shiga.or.jp>)



ご連絡・お問い合わせは下記電話番号へ

支所名	管轄地域	フリーダイヤル	電話番号
南部支所	大津市、草津市、守山市、栗東市、野洲市	0120-031-393	077-582-3006
高島出張所	高島市	0120-133-951	0740-22-3951
東部支所	近江八幡市、東近江市、日野町、竜王町	0120-739-031	0748-20-5225
甲賀出張所	湖南市、甲賀市	0120-863-031	0748-63-1330
北部支所	長浜市、米原市	0120-509-031	0749-73-4321
湖東出張所	彦根市、愛荘町、豊郷町、甲良町、多賀町	0120-163-031	0749-28-2711
本所		0120-519-031	077-524-4688