

NOSAI じかが

2018
January | vol.19

備えの種を
まこう。



Contents

新年のごあいさつ.....	02	第16回「農」絵画コンクール入賞作品.....	08
平成29年度農業共済功績者表彰／		書写コンクール.....	12
農業経営収入保険事業.....	03	家畜関係／県警からのお知らせ.....	14
建物総合共済.....	04	野菜博士のワンポイントアドバイス／	
園芸施設共済.....	05	読者の声.....	15
地域のスポット紹介.....	06	おすすめレシピ／NOSAIクイズ.....	16
滋賀発！農業人.....	07		



NOSAI
ノンちゃん

NOSAI 滋賀

変革の年を迎えて

組合長理事 山下 英利



年頭にあたり、謹んで新年のお慶びを申し上げます。組合員の皆さまにおかれましては、日頃から当組合の事業運営に格段のご理解とご支援を賜り心よりお礼申し上げます。

さて、昨年を振り返りますと、7月に九州北部や秋田県を中心とした集中豪雨、9月に四国や九州を中心とした台風18号による大規模災害など各地で大きな被害が発生しました。

本県においては、1月から2月の大雪により、多くの園芸施設や家屋に、また10月の台風21号による暴風雨により、園芸施設や家屋のみならず、多くの農作物にも被害がもたらされました。

被災された皆さまには、心よりお見舞いを

申し上げますとともに、一日も早い復旧と復興を願っております。これらの被害に対しまして、早期の共済金支払いに努めてまいります。

また、NOSAI部長、損害評価員、損害評価会委員の皆さまのご理解、ご協力により損害評価に努めることができましたこと、心より感謝申し上げます。

さて、昨年6月に改正法が成立した農業災害補償法は、「農業保険法」と改称されました。

平成31年産から始まる収入保険制度は、自然災害に加え価格下落など、経営努力だけでは避けられない収入減少に対しての新たなセーフティネットです。また既存制度も大きく見直しされ、農家サービスの向上や事務の効率化を図ることとされ、NOSAI制度発足以来最大の転換期を迎えます。

このため本所、支所・出張所に問い合わせ窓口を開設するなど、組合員の皆さまとの接点をこれまで以上に強化し、万全を期してまいります。

「備えあれば憂いなし」というNOSAIの精神はこれからも不変であり、本県農業の発展のため、役職員一同精進してまいります。

本年も当組合へのご理解とご協力をお願い申し上げますとともに、組合員の皆さまのご多幸とご健勝を祈念いたしまして、年頭の挨拶といたします。

謹んで

新年のお慶びを

申し上げます。

- | | |
|--------|-------|
| 組合長理事 | 山下 英利 |
| 副組合長理事 | 瀧 優 |
| 専務理事 | 太田 喜信 |
| 筆頭理事 | 寺島 健一 |
| 理事 | 内田 仁一 |
| 理事 | 竹村 利三 |
| 理事 | 杉本 忠嗣 |
| 理事 | 福西 義幸 |
| 理事 | 仲井 健造 |
| 理事 | 小澤 朝夫 |
| 理事 | 沢 晶弘 |
| 理事 | 北川 滋喜 |
| 代表監事 | 磯崎 清 |
| 監事 | 杉中 明和 |
| 監事 | 石田 俊治 |
| 監事 | 寺川 政義 |



受賞おめでとうございます

農業災害補償制度施行70周年記念 農林水産省経営局長賞

農業共済事業の発展に功績をあげ他の模範となる役員及び基礎組織関係者に対して感謝の意を表し受賞されました。

東近江市 沢 品 弘 (組合理事)
湖南市 高 畑 新 作 (損害評価員)

農業災害補償制度施行70周年記念 永年勤続NOSAI基礎組織関係者表彰

農業共済事業推進の中核である基礎組織関係で功績のあった方に対して感謝の意を表し受賞されました。

長浜市 吉 田 重 剛 (NOSAI部長)
長浜市 北 村 富 生 (NOSAI部長)
甲賀市 中 辻 俊 二 (損害評価員)
甲賀市 山 本 和 弘 (損害評価員)
甲賀市 米 山 富 士 雄 (損害評価員)

全国農業共済協会会長表彰

農業共済事業の健全な発展に特に貢献された方々に感謝の意を表し受賞されました。

草津市 杉 江 善 春 (損害評価委員会委員)
高島市 杉 浦 吉 和 (損害評価委員会委員)
(2号表彰)
彦根市 瀧 優 (副組合長理事)
東近江市 植 田 茂 太 郎 (元組合筆頭理事)

(敬称略)

平成31年産からスタート

農業経営収入保険事業

第4弾

平成31年産から実施される収入保険制度。加入申込みは平成30年秋から始まります。

収入保険制度とは

▼自然災害による収量減少だけでなく、価格低下を含めた農業収入全体を補償します。

▼品目を限定せず、農業経営品目全体を一括で対象とします。

米価下落も補償に含まれます。水稲や果樹だけでなく、野菜も補償対象です。

制度のしくみ

▼農家ごとの過去5年間の農産物販売収入の平均を「基準収入」として設定します。

▼その年の農産物販売収入が基準収入の9割(補償限度額)を下回った場合に、下回った額の9割(支払率)を補てんします。

※補償限度額および支払率は、農業者が一定の上限のもとに選択できます。

加入するには

▼農家の正確な農業収入を把握する必要があるので、青色申告(簡易な方式を含む)を実施していることが条件となります。

青色申告実績5年以上が基本ですが、1年分の申告実績があれば加入できます。



加入・支払時期は

▼収入算定期間

税制度における収入の算定期間と一致させるため

●個人 1月～12月

●法人 事業年度(各法人が設定)

▼加入申請

収入の算定期間の開始前までに加入申請を行い、保険料・積立金を納付します。

▼補てん金(保険金等)の支払い
収入算定期間終了後の税申告後に補てん金を支払います。

加入・支払等手続きのスケジュール

加入・支払等手続きのスケジュールは、以下の通りです。

平成30年	平成31年	平成32年
10月～11月	12月末	1月～12月 (税の収入の算定期間)
加入申請	保険料等の納付	保険金等の請求・支払

(注) 個人の場合のイメージ

※収入保険のシミュレーションができます。詳しくは、NOSAI滋賀ホームページをご覧ください。

収入保険制度問合せ窓口を設置しています お問い合わせは、本所・支所・出張所までお願いします。(土・日・祝日を除く)

総合共済で雪害から財産を守る

総合共済とは

▼火災や落雷を補償する火災共済の補償範囲に加え、雪害、風水害、地震などの自然災害を補償します。

加入限度額は

▼1棟あたり、建物家具類合わせて4千万円まで加入していただけます。
▼火災共済は1棟あたり、6千万円まで加入していただけます。
▼総合共済・火災共済合わせて1億円まで加入していただけます。

▼1年間に必要な掛金は
▼木造家屋の場合、1千万円を補償するための掛金は2万1,700円です。

建物に付属する工作物

▼建物に付属する門、垣、塀、その他工作物（カーポート等）は建物に含めてご加入いただけますと補償対象となります。

▼ご加入の際は、加入申込書にてん補償範囲に含めたい工作物名をご記入ください。

満額加入のおすすめ

▼十分な補償を受けていただくには、「建物を新しく建て直す場合にかかる金額」（新築価額）と同額となるよう加入（満額加入）していただく必要があります。加入金額がこの金額より少ない場合、支払われる損害共済金は損害額より少なくなってしまうため、満額加入をおすすめします。

▼ご自身の所有する建物、家具類の価額の目安については、最寄りの支所・出張所へお問い合わせください。

※火災共済では、自然災害（雪害・風水害・地震等）による損害は補償対象となりません。

滋賀県は北西部はもちろん、中部・南部でも大雪に見舞われることがあります。過去には38豪雪や56豪雪がありました。
平成29年も1月から2月にかけて、県北西部を中心に大雪となり、多くの家屋に庇折れや瓦の落下、建物に付属するカーポート等への被害が発生しました。
万一、雪害を受けた際、皆様の大切な家屋の補償が出来るNOSA-1の総合共済をご紹介します。

※画像はイメージです

●総合共済 1~9 (自然災害も対象)

●火災共済 1~7

家具類にもご加入の場合は、落雷による電化製品の被害も対象となります！

<p>1 火災 (焼損を含む) (消火活動による損害を含む)</p> 	<p>2 落雷</p> 	<p>3 破裂・爆発 (凍結による水道管の破裂は除く)</p> 	<p>4 建物の外部からの物体の落下、飛来、衝突及び倒壊 (自然災害による事故は除く)</p> 	<p>5 給排水設備に生じた事故による水ぬれ損</p> 
<p>6 盗難によるき損、汚損</p> 	<p>7 騒乱及び集団行動に伴う暴力行為、破壊行為</p> 	<p>8 風水害、雪害、その他の自然災害</p> 	<p>9 地震等 (加入金額の50%を限度)</p> 	

※8、9の事故は火災共済では、補償対象になりません。

わずかな掛金で大きな補償が得られます！

共済の種類	火災共済	総合共済
加入限度額	建物と家具類あわせて1棟あたり 6,000万円	建物と家具類あわせて1棟あたり 4,000万円
共済掛金	一般造建物1,000万円あたり 6,700円	一般造建物1,000万円あたり 21,700円
共済責任期間	掛金をいただいた日の午後4時から1年間です。 (継続加入の場合は、契約終了日から1年間です。)	

現在お持ちの物件を、建て直した場合の新築価額までご加入できます。
もちろん事故があった場合も、**新築価額で補償**します!!

冬本番に備えた大雪対策

昨年は、1月から2月にかけて大雪が降り、最深積雪82cmを観測しました。また、7月から10月にかけて5つの台風が日本列島を通過し、県内全域に災害が発生しました。雪害、風害によりガラス室の破損やパイプハウスの倒壊など、大きな被害となりました。

農業用ハウスは、常に自然災害のリスクにさらされています。これらの予期できない自然災害に備えて「園芸施設共済」へのご加入をおすすめします。

大雪に備えて

●補強でハウスを強く

応急補強用の中柱やダイバー（T型）の取り付け、アーチパイプの追加（5本に1本程度）、筋交いの設置等、可能な範囲での補強対策をしてください。

中柱やダイバーは積雪荷重の軽減効果があります。中柱は雪の重みで支柱が土中にめり込まないように板やブロックなど、台石を敷いてください。ハウスの中央、棟部に3スパンおきに設置します。

中柱やダイバー等による補強

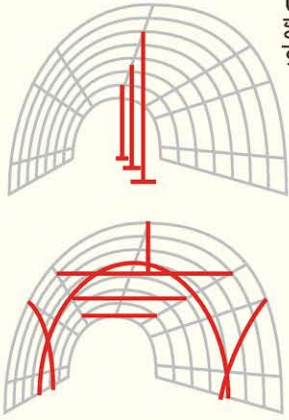

●ビニールの劣化、突出物等をチェック

古くなったビニールは破れやすく、雪の滑りも悪くなります。屋根に雪が降り積もり重荷がかかることでハウスは倒壊します。

雪の倒壊からハウスを守るためには「屋根の雪を落とす」ことがポイントとなります。雪の滑落を妨げるような突出物がないか事前チェックしてください。

また、ビニールが古くなっているようでしたら張り替えましょう。古くて汚れたビニールは光を遮断し、作物の生育にも影響が出ます。

Q ビニールに被害を受けた時はどんなふうに評価をしているの？

A の部分がビニールが裂けた箇所ですが、裂けた箇所を直すために最小限の被覆部分を追加した の部分まで被害として評価し、被害額を算出しています。

●ビニールの被害例（屋根面）

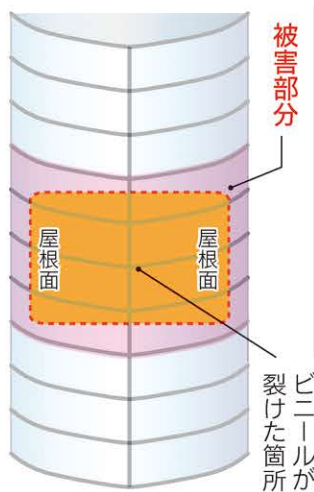

●ご加入者の皆様へ 被害発生時はすぐに連絡を！

ご加入のハウスに被害が発生したときは、損害評価が必要となりますので、速やかに最寄りの支所・出張所へご連絡ください。

※損害通知が遅れ被害状況を確認できない場合は、共済金をお支払いできないこともあります。

危険段階別掛金率の導入について

園芸施設共済はこれまで県内で同一の掛金率で引受を行っていましたが、平成30年4月から、共済掛金率（農家負担掛金）を各農家の共済金支払実績に応じた公平なものとするため、「危険段階別掛金率」を導入する予定です。

危険段階別共済掛金率設定のイメージ

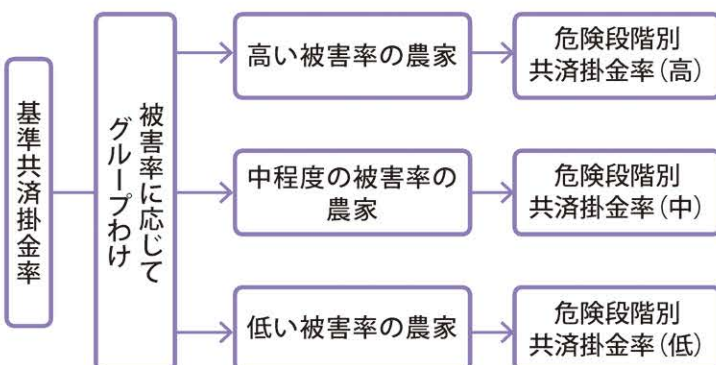

地域の スポット紹介

高島市朽木

グリーンパーク思い出の森



県最西端に位置する、「グリーンパーク思い出の森」は、福井県若狭地方と京都を結ぶ鯖街道（国道367号）沿いにあり、周囲の山々の眺望と豊かな自然に囲まれたレジャー施設や天然温泉施設が人気を集めています。

「ふるさと創生事業」で源泉を掘り当て、1992年、朽木に伝わる天狗伝説にちなんだ「くつき温泉てんくう」を開業、泉質はアルカリ性単純温泉。朽木の里が見渡せる露天風呂がある「てんぐの湯」や「木の湯」、「石の湯」、水着で遊べる「プールゾーン」があります。

他には、多目的グラウンドにグラウンドゴルフ場、テニスコートに屋根付きミニグラウンド、体育館とス

ポーツ施設が充実しており、体を動かして楽しむことができます。

丸太遊具施設やバンガロー、近隣にはオートキャンプ場、冬場は朽木スキー場などアウトドア体験ができます。

レストランでは、朽木の岩魚や鮎料理を味わっていただけます。食事と温泉が楽しめるセット券もあり、お得にお食事をしていただけます。

特産品売り場では、鯖街道にちなんだ鯖の加工品や安曇川で獲れた鮎やモロコの佃煮、高島の特産「高島ちぢみ」などを販売。また、宿泊施設「山荘くつき」もあり、四季折々の景色と充実した施設で、ご家族そろってゆっくり楽しむ事ができます。



朽木ならではの加工品や高島市の特産が並ぶ



高島ちぢみのステテコ



天狗伝説の『てんぐ』



大浴場



1棟貸切で利用できるバンガロー

グリーンパーク思い出の森

滋賀県高島市朽木柏341-3

TEL.0740-38-2770 FAX.0740-38-2785

【営業時間】10:00~21:00 【駐車台数】300台

【休館日】12月~2月の間は毎週火曜日

(その他の曜日、休館になる場合がありますのでお問い合わせください)



滋賀発! 農業人

東近江市伊庭町

観光いちご農園

「TANABERRY FARM」

田邊 靖晴さん (30)

がんばってますー!

地域の魅力をイチゴと共に

以前は大手自動車ディーラーで整備士をしていました。

兼業農家をしていた祖父から、「靖晴に農業を継いでほしい」と言われたことを機に、滋賀県立農業大学校就農科で1年間農業について学んだ後、就農しました。

在学中から、多くの人を地元と呼ぶことのできる観光いちご園の開園を目指しました。

いちご園を通して伊庭町に残る、近江の奇祭「伊庭の坂下し祭り」や、日本遺産に登録された「伊庭の水辺景観」など、この土地の持つ魅力もお客様に知ってもらいたいです。

現在、12アールで「章姫」「紅ほっぺ」

高級希少品種の「桃薫」の3品種を栽培しています。

ハウス内は、ベビーカーや車いすの方でも楽しめるようスペースを広く取り、土足厳禁にしています。通路に入っで、左右どちらを向いても品種の食べ比べができるよういちごの配置にも工夫を凝らしています。

また、整備士の頃から心がけている4S（整理、整頓、清掃、清潔）を徹底することで、お客様も怪我を心配することなく安心していちご狩りを楽しんでいただけます。

お客さまの反応を直接うかがえるのも観光農園ならではの魅力であり、笑顔を間近で見られることが楽しみです。



広々として、清潔に保たれた園内



園内では直売もおこなわれている

お問い合わせ

住所／東近江市伊庭町3743-1
TEL.090-2591-1529
予約受付／9:00~17:00

受賞おめでとうございます

第16回「農」絵画コンクール

NOSA I 制度70周年記念

書写 滋賀県・全国コンクール

開催

平成29年12月1日(金)から12月3日(日)の3日間、彦根市にある「ビバシティ彦根」センターモールにて、第16回「農」絵画コンクールの入賞作品とNOSA I 制度70周年記念書写滋賀県・全国コンクールの入賞作品の展示会を開催しました。

「農」絵画コンクールでは県内小学校163校から910点の応募を、書写コンクールでは、県内小中学校43校から659点の応募をそれぞれいただきました。

また、12月2日(土)には上位入賞者の表彰式を行い、賞状と記念品をお渡ししました。

絵画コンクールは、農業の大切さを感じてもらおうと共に、NOSA I 制度が果たす役割にも関心を持っていただこうと毎年実施しているものであり、書写コンクールは、本年制度70周年を記念して開催される全国コンクールに合わせて開催したものです。

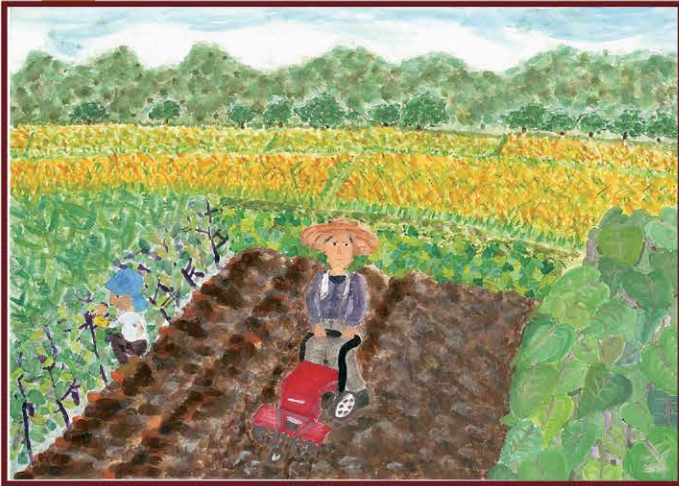

東近江市立玉緒小学校 6年 山田 愛佳
「農作業をしているおじいちゃんとおばあちゃん」

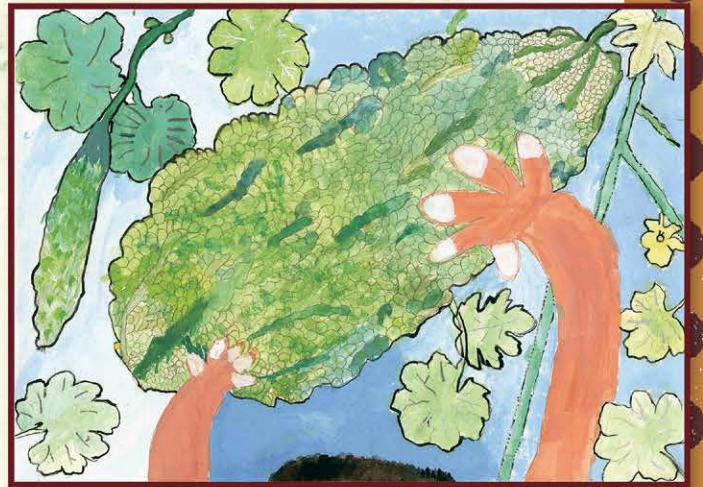

守山市立速野小学校 2年 中井 信之介
「ゴーヤがとれた」

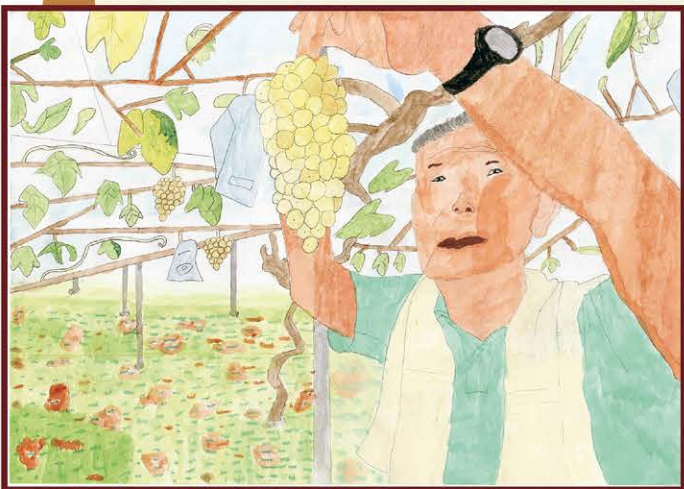

守山市立物部小学校 4年 西田 想
「今年もできたよ おじいちゃんのブドウ」

たくさんのご応募
ありがとう
ございました



6年生の部

第16回

「農」絵画コンクール 入賞作品

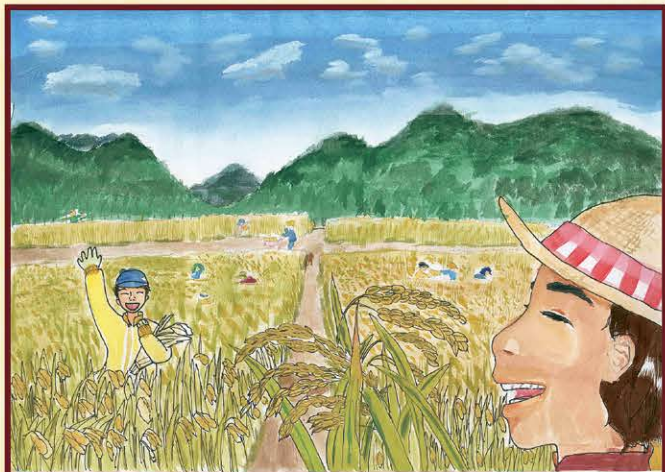

金賞 大津市立瀬田北小学校 中道 美結
「収穫の喜び・豊かな自然」

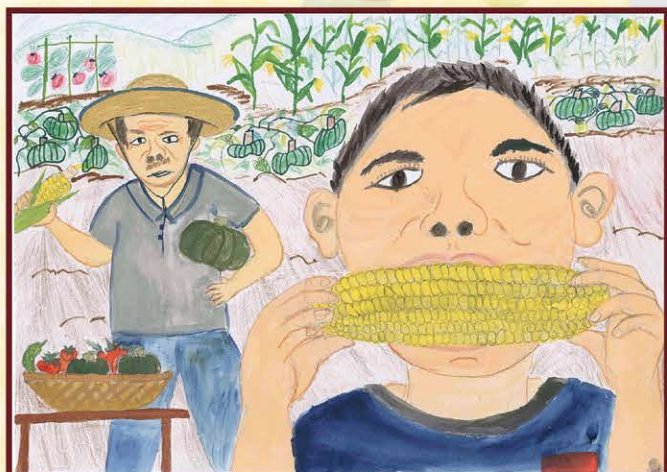

滋賀県教育長賞 大津市立瀬田東小学校 江上 侑晟
「おじいちゃんのとうもろこしおいしいよ」

銀賞

滋賀大学教育学部附属小学校 松村 紀佳
「おじいちゃんのスイカ、早く食べよ」

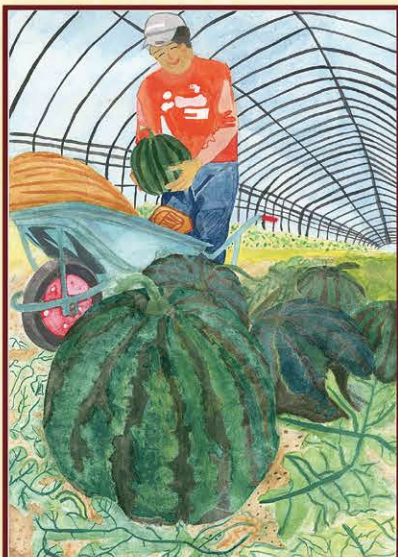

銀賞

大津市立瀬田小学校 金城 春都
「おじいちゃんの畑のお手伝い」

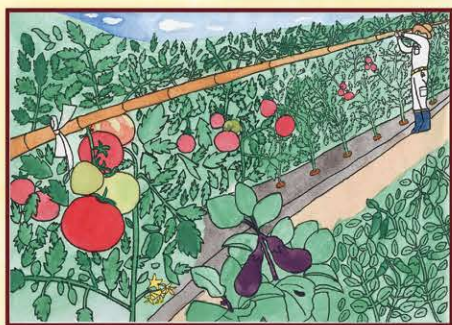

銅賞

草津市立老上西小学校 中村 奏子
「じいじの畑」

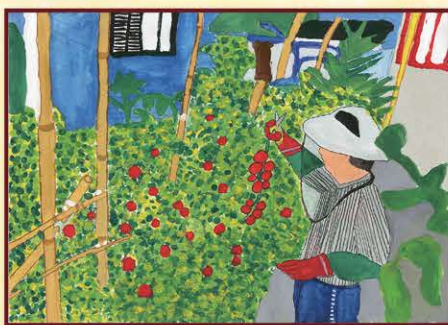

銅賞

長浜市立長浜北小学校 川瀬 啓瑚
「おじいちゃんの畑で
作ってくれたほくの大好物」



銅賞

野洲市立中主小学校 清水 愛唯
「おじいちゃんとぶどう」

佳作

滋賀大学教育学部附属小
滋賀大学教育学部附属小
真野小
膳所小
瀬田小
瀬田南小
日吉台小

馬平小
越松浦岩中
創士郎直七敦尾幡先
士郎 大海 洗 駕 々子 朔
越松浦岩中
越松浦岩中
越松浦岩中

瀬田北小
青山小
笠縫川小
玉川小
志津物

野瀬前野村中
野瀬前野村中
野瀬前野村中
野瀬前野村中
野瀬前野村中

治田小
西王洲小
小津東小
野今金田山

高島和哉
浅原万結
青木愛子
岸本園葉夏
川嶋夏
植田夏
植田夏
植田夏

三雲小
三雲照田
雲照田
雲照田
雲照田

長谷川川平
長谷川川平
長谷川川平
長谷川川平
長谷川川平

輝人美生

4年生の部

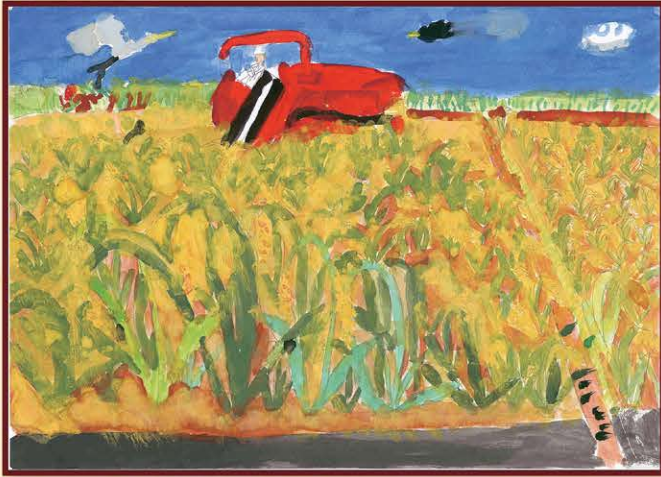

東近江市立布引小学校 奥村 陽和
「いねかりとカラスとバッタ」



大津市立瀬田東小学校 齋藤 なつか
「ひいじいちゃんのナス畑」



東近江市立八日市南小学校 中西 晴郁
「やっぱり あまいつ」

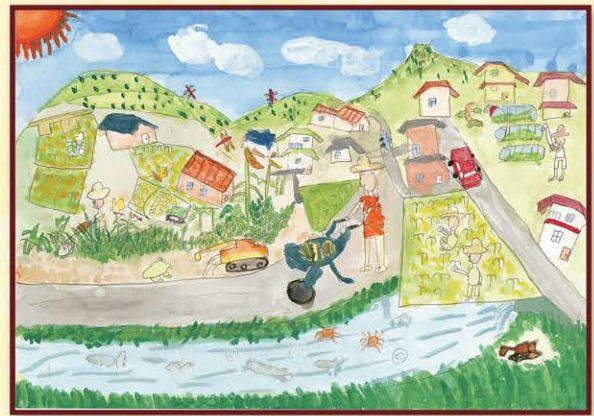

大津市立田上小学校 早瀬 太陽
「田上山と農作業」



守山市立物部小学校 ハーディング 芭奈
「大きく育てね」



守山市立守山小学校 渡辺 梨央
「梨のじゅうたん」



彦根市立金城小学校 松村
「初めてのいねかり」



花音

佳作

堅田	小賀	小西	土田	川中	紗彦	良伯	青志	山津	小小	青白	井井	一一	虎	中三	主上	小小	中渡	耶	尋	三	雲	小小	西北	村	心	芳	
志賀	等山	石瀨	瀨田	田東	田北	伯亮	笠倉	津縫	小倉	中平	井村	心明	颯南	八幡	上幡	小幡	渡橋	稀心	咲寧	岩長	根浜	小南	北德	村田	琉之	介宙	
長石	瀨田	瀨田	瀨田	瀨田	瀨田	亮志	矢南	倉東	小東	神宗	野前	心明	里愛	五個	個莊	小莊	市青	天凌	郁俄	浅塩	小津	小野	部坂	薰の	平平	平平	
瀨田	瀨田	瀨田	瀨田	瀨田	瀨田	己菜	守山	山山	小西	今戸	政西	早美	穂緒	愛南	東南	小西	石神	温温	大萌	城城	城南	小北	中坂	望望	望望	望望	
瀨田	瀨田	瀨田	瀨田	瀨田	瀨田	里大	河物	物部	小部	世東	田古	陸知	音津	浦東	野川	菅東	原	凛凛	華華	平愛	川川	野野	野野	野野	野野	野野	
真野	北野	北野	北野	北野	北野	來來	大	宝	小	東	田	知	弓	水	口	東	東	凛	華	愛	川	野	野	野	野	野	野

2年生の部



高島市立新旭南小学校 竹井 零
「たいへんだったじゃがいものしゅつかく」



大津市立下阪本小学校 占部 大志
「王いっほいの大根」

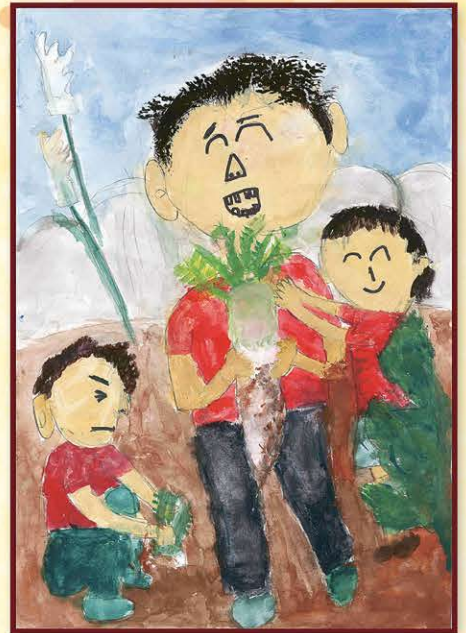

大津市立青山小学校 塚田 麗美子
「おじいちゃんのやさいばたけ」

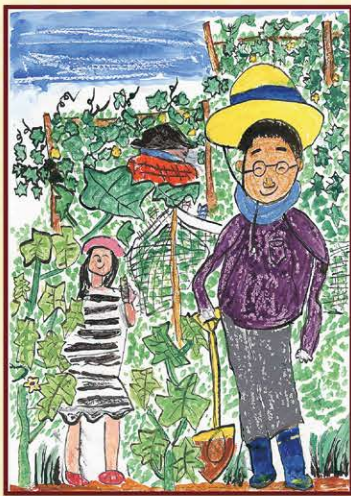

近江八幡市立金田小学校 小川 咲希
「玉ねぎさんとつなひき」



東近江市立八日市南小学校 植村 優歩
「うしが生まれたよ」



野洲市立中主小学校 加賀爪 咲希
「おじいちゃんのはたけ」

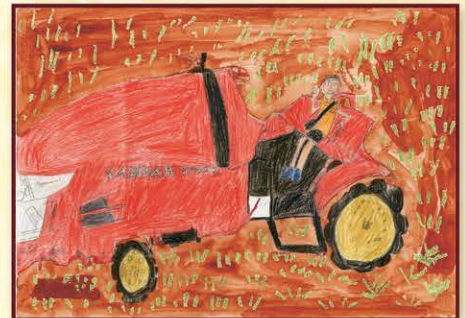

野洲市立祇王小学校 堀 功輝
「はじめての田うえのおてつだい」

佳作

滋賀大学教育学部附属小
田 小 小 小 小 小 小
田 小 小 小 小 小 小
木 小 小 小 小 小 小
本 小 小 小 小 小 小
上 小 小 小 小 小 小
崎 小 小 小 小 小 小
郷 小 小 小 小 小 小
南 小 小 小 小 小 小
南 小 小 小 小 小 小
瀬 小 小 小 小 小 小
青 小 小 小 小 小 小
青 小 小 小 小 小 小
仰木の里東小

中山古村本田北大橋西八井安
川田賀上田中野槻本村代上達
一莉おむ凜 龍海龍純大崇慶桜
輝子むぎ佳奏平斗生伶輔郎也咲

志草笠笠志守速治大中篠今
津津縫東南山野西東主原東
小小小小小小小小小小小小

山深横西山青吉森岩竹三荒富薬師川
元谷山尾川木田井田若浦川原川
一太華あ真煌颯淳夏麻龍颯玉
郎嘉歩いな桜桜志斗実衣馬人莉優

青八金八日市西小八日市西小布愛蒲能登川東谷小口
柳幡田八日市西小八日市西小引南東小谷小口
小幡田八日市西小八日市西小引南東小谷小口

岡廣高加小福日松谷都廣淺保竹
田田山藤澤島井尾口築瀬野井田
燎健結優清乃朗優姫美柚七颯藍

空剛子依介虹人奈颯空月音太莉
伴谷東小小小小小小小小小小小
伴谷東小小小小小小小小小小小

畝清川橋此川西福小上谷平箕堀
水村本木口尾永野田澤尾浦居
咲ひ奏佳思ひ結真真望悠光悠直

人の大歩結な愛央央央征真人人
人の大歩結な愛央央央征真人人

書写 滋賀県・全国コンクール 入賞作品

第1部 3・4年生部門



近江八幡市立金田小学校 4年生
植田 泰地

四年 寒り
植田 泰地



近江八幡市立金田小学校 4年生
竹瀬 優人

四年 寒り
竹瀬 優人



草津市立浜川小学校 4年生
和久田 咲良

四年 寒り
和久田 咲良

第2部 5・6年生部門



東近江市立御園小学校 6年生
岩崎 奈々帆

六年 豊作年
岩崎 奈々帆



東近江市立御園小学校 5年生
大内 くるみ

五年 豊作年
大内 くるみ



近江八幡市立金田小学校 6年生
前田 悠斗

六年 豊作年
前田 悠斗

第3部 中学生の部門



大津市立皇子山中学校 3年生
村田 千紘

三年 自然の恵み
村田 千紘



長浜市立浅井中学校 3年生
千田 玲菜

浅井中三年 自然の恵み
千田 玲菜



長浜市立びわく中学校 1年生
香水 大輝

びわ中一年 自然の恵み
香水 大輝



全国コンクール

第1部 3・4年生部門



優秀賞

東近江市立愛東南小学校 4年生
川副 未暁

実り
小川副未暁



秀作

近江八幡市立桐原小学校 3年生
加藤 歩夢

実り
三年かとう歩む

第2部 5・6年生部門



優秀賞

大津市立瀬田小学校 6年生
中尾 凌駕

豊年
満作年
六年 中尾凌駕

第3部 中学生の部門



優秀賞

長浜市立浅井中学校 2年生
遠藤 琉愛

自然の恵み
浅井中 二年 遠藤 琉愛



秀作

滋賀県立河瀬中学校 1年生
堀部 千穂

自然の恵み
一年 堀部千穂



秀作

近江八幡市立金田小学校 6年生
大槻 風華

豊年
満作年
六年 大槻風華

家畜診療所だより 子牛胸囲測定のおすすめ



子牛の発育は給与飼料、飼養環境、疾病などさまざまな要因に影響を受けます。私たちが往診している農場でも、これらの違いによって農場ごとの子牛の発育にばらつきがあります。しかし、農家の方々は他の農場の子牛と見比べる機会が少なく、自農場の発育状況を客観的に確認することは難しいのではないのでしょうか。そこで今回は、子牛の胸囲測定について紹介します。

子牛の大きさを正確に知るためには体重や体高を測らなければなりません。計りや特殊な器具が必要であり、なかなか面倒です。しかし胸囲は巻尺さえあれば誰でも簡単に測定でき、ある程度正確に子牛の大きさを測ることが出来ます（胸囲から推定体重も算出可能）。測る場所は肩甲骨の少し後ろの部分です（写真）。以前、7戸の農家に協力して頂き、約1年間にわたって4カ月齢の和牛子牛の胸囲測定を実施したことがあります。その時の平均値が雄（139頭）で117.8cm、雌（119頭）

で115.8cmでした。もちろん血統によって大きさに差はあるかと思いますが、この数値を目安に子牛の大きさを確認してみてください。また定期的に測定し記録することで、農場の子牛の発育状況が良くなってきているのか、または悪くなってきているのかを感覚的ではなく、数値として知ることが出来ます。

今回は子牛の胸囲測定の記事ですが、データを数値化し定期的にとるといことは、農場の現状を客観的に確認するのに非常に役立ちます。また、そうすることで我々NOSA獣医師や巡回指導してくれている関係機関の職員さんとも情報を共有でき、問題点や改善策をいっしょに考えることができます。



胸囲測定部位

お問い合わせ

家畜診療所・西部診療グループ
川口 祐紀 獣医師
TEL 0740-22-2215
フリーダイヤル 0120-162-215



振り込め詐欺にだまされない為に



振り込め詐欺

サイトの延滞・
退会料金

息子の
トラブル
解決金

医療費の
還付金



注意!



息子等を名乗る者から「トラブル解決名目の現金」を用意させられ、東京や大阪等の主要都市へ誘い出された後、「代理の者にお金を渡して。」等と言われ、詐欺被害に遭われるケースが多発しています。

お金を要求する電話があれば、慌てずに、まずは警察へご相談ください。

滋賀県警察 ご相談窓口 #9110



正月からの菜エンス

秋冬野菜はうまく栽培できたでしょうか？ 一月、二月は野菜の収穫だけで、畑仕事はありませんが、春先にブロッコリーの脇芽を収穫する場合は、株を一つおきに引き抜き、少々追肥しておきます。また、タマネギの追肥は二月中に済ませましょう。



春一番の畑仕事は彼岸頃のジャガイモ植えです。種イモは購入した方が安心で、買い求めたら袋から出し、おきましよう。

ジャガイモの収穫が楽な栽培法をお教えします。畑を掘り、一メートル幅の低い畝を立てます。畝の中央に深さ十センチほどの溝を切つて、イモの芽を下

向けて植え、土を戻します。溝から両側へ二十センチほど離して基肥をやり、土と混ぜておきます。マルチフィルム(黒色、〇・〇二ミリ厚)を掛けて裾を土で押さえます。芽が出てくるのは四月下旬なので、まずは種イモを植え、追肥とマルチ張りは四月中旬でもOKです。

芽がマルチを持ち上げてきたらハサミ等で芽が出るだけの小さな穴を開けます。一週間ほど、毎日芽を探して穴を



開けます。株あたり二〜三本の芽を出したら、後は芽が伸びてきても放置します。そのため、芽かきは不要です。あとは、地上部が枯れ始めるのを待つて収穫するだけです。イモは畝の浅い所にあるので、掘り取りの間はあまり掛かりません。

トマトの話

さて、少々気が早いのですが、トマトの話です。茎が三〜四センチにも太る、葉が巻いて樹が暴れる、尻腐れ果が多く発生する、こんな症状で悩んでおられますか？ 土が肥え過ぎている、あるいは基肥が多過ぎるためです。



こんな場合は、思い切つて基肥なしでスタートしてみましよう。施肥は三段目の花が咲いてから猪口に一杯の化成肥料を、二株の中間に深さ七〜八センチの穴をあけて入れ、埋め戻します。追肥は二株に一か所で、全部の株間ではありません。次は五段目の花が咲いた時に前回追肥していない株間に施肥します。

家庭菜園での施肥量の目安は、ナスの半分がキュウリ、キュウリの半分がトマトです。最近になって、茎が茶色くなり、葉が黄色くなって枯れ上がってくるトマトを見かけますが、「トマトサビダニ」です。肉眼では見えず、高温、乾燥状態で発生しやすくなります。対策は農薬散布ですが、インターネットには色々な対策が掲載されていますね(失敗することも覚悟?)。

〔JA全農〕が 米麦農産部 園芸農産課

「農業共済新聞」を 読んでみませんか？

NOSAI制度や農政ニュースをわかりやすく説明。最新農業技術や全国各地の生産者の創意工夫を紹介。近畿版では近畿の生産者の話題が満載です。

2カ月間無料購読
キャンペーン実施中です。

「体にうれしい野菜の話」
冊子プレゼント



発行 **毎週水曜日** (月4回)

購読料 **年間4,680円** (税・送料込)

詳細については、お近くのNOSAIへお問い合わせください。



読者の声

組合員さまから、たくさんのメッセージをいただきました。その中から一部をご紹介します。

- ✉ マンゴーの育成に奮闘中の中山さんががんばってください。南国の果実のマンゴーが滋賀でとれたらすごいですね。
【野洲市 女性 59歳】
- ✉ 「野生獣による農作物被害を一層減らすためのポイント」は、獣害の被害を少なくするための参考になります。
【東近江市 男性 66歳】
- ✉ 若い方が新しいことに挑戦する姿は、応援したくなりますね。中山さんの育てたマンゴーが店頭と並ぶことを楽しみにしています。
- ✉ 集落全体で獣害対策に取り組むことが効果的のようです。ぜひ、集落のみなさんと協力し、実践してみてください。
- ✉ 県内の行ったことのない場所、知らなかった場所など写真付きでわかりやすく読みやすく毎号楽しみにしています。【長浜市 女性 47歳】
- ✉ ぜひ、足を運んでみてはいかがでしょうか。滋賀県の新たな魅力を発見できると思います。

今回ご紹介できなかった方々、たくさんのメッセージをありがとうございました。これからもよろしく願います。



わが家の おすすめレシピ

彦根市 夏川たみ子さん から
ご紹介いただきました!

さつま揚げの 豚肉チーズ巻



材 料 2人分

- さつま揚げ 1/2枚
- 豚薄切り肉 8枚
- スライスチーズ 4枚
- 片栗粉 大さじ1
- いりごま お好みの量

- 1 さつま揚げを横8等分の短い棒状にする
- 2 スライスチーズを半分に切る
- 3 豚肉を広げ、チーズ、さつま揚げの順に置きクルクル巻く
- 4 片栗粉をまぶしてフライパンで焼く
- 5 器に盛り、いりごまをかけて出来上がり

「我が家のおすすめレシピ」を ご紹介ください。

手軽にできる料理 独創的?な料理 身近な食材を使った料理

春の食卓に並ぶ「我が家のおすすめレシピ」を募集しています。4月号のレシピに採用された方には粗品をプレゼントいたします。料理・材料の分量と一緒に写真(イラスト)を同封してください。

応募先 滋賀県農業共済組合 企画グループ 行

NOSAIクイズ

問題

高島市「グリーンパーク思い出の森」で朽木に伝わる天狗伝説にちなんだ温泉の名前は何でしょう。次の3つから選んでください。

- A くつき温泉てんくう
- B マキノ温泉メタセコイア
- C たかしま温泉ガリバー

応募方法 ハガキに①クイズの答え②郵便番号・住所③氏名④年齢⑤電話番号⑥ご意見・ご感想を記入してご応募ください。

正解者の中から抽選で30名の方に記念品をプレゼントします。当選者の発表はプレゼントの発送をもってかえさせていただきます。

*NOSAIクイズへの応募によって得られた個人情報は、クイズの賞品の抽選と今後の広報紙作成の参考意見として利用する以外、その他の目的に利用することはありません。

前回の 答え

地域のスポット紹介より出題
湖南市にある「こびあ」は、まもなくオープン〇周年を迎えます。次のうちどれでしょう?

答えは「A 1周年」でした。

313名からご応募がありました。今回もご応募お待ちしております。

オモテ

62 〒520-0051 滋賀県農業共済組合 企画グループ 行

ウラ

- ①答え ○○○○
- ②〒・住所
- ③氏名
- ④年齢
- ⑤電話番号
- ⑥ご意見・ご感想

応募締切り
平成30年
2月9日(金)
当日消印有効

応募先 〒520-0051 大津市梅林一丁目14番17号 滋賀県農業共済組合 企画グループ

