

NOSAI

しがが

2016
July
Vol. 13



特集

第4回通常総代会開催 全議案を可決

長浜市
浅井三姉妹の郷の
みなさんです!

Contents

- 02 特集 第4回通常総代会開催
全議案を可決
- 06 地域のスポット紹介
- 07 滋賀発 農業人

- 08 [建物共済]保管中の米の補償が可能に!
- 10 菜園暮らしのキーポイント/第15回「農」絵画コンクール作品募集
- 11 NOSAIおしらせ/読者の声
- 12 ノンちゃんおすすめレシピ/NOSAIクイズ~QUIZ~



第4回通常総代会開催 全議案を可決

平成28年5月21日、第4回通常総代会を「ホテルピアザ びわ湖」で開催しました。

山下英利組合長理事のあいさつに始まり、来賓の千代博農政水産部次長（知事代理）、奥村芳正滋賀県議会副議長、伊藤定勉滋賀県町村会長より、それぞれ祝辞をいただきました。

議長には、野洲市の立入三千男総代が選出され、平成27年度事業報告や平成28年度事業計画など12議案について慎重に審議された結果、全議案が可決されました。

総代会提出議案

- 議案第1号 平成27年度事業報告、財産目録、貸借対照表、損益計算書及び剰余金処分案（不足金処理案）の承認について
- 議案第2号 共済規程の一部変更について
- 議案第3号 平成28年度事業計画並びに業務収支予算の設定について
*付帯決議 年度の途中において計画の一部に変更が生じた時は、理事会の議決によってこれを変更できる。
- 議案第4号 平成28年度事務費賦課額及び賦課方法の承認について
- 議案第5号 平成28年度報酬額の決定について
- 議案第6号 特別積立金の取崩しについて
- 議案第7号 余裕金預入先指定について
- 議案第8号 借入金の方法、利率及び償還方法について
- 議案第9号 役員の選任について
- 議案第10号 損害評価会委員の選任について
- 議案第11号 家畜診療所運営委員の委嘱について
- 議案第12号 農業委員の推薦について

報告事項

- 1. 建物共済諸規程の変更について
建物共済約款
建物共済事務取扱要領
- 2. 農機具共済引受審査・損害評価要領の変更について
建物共済引受審査・損害評価要領



あいさつする
山下組合長理事



議長を務める
立入総代



総代数……………120名
本人出席……………87名
書面出席……………24名
出席者合計………111名

平成27年度 事業報告

〈 共済事業別 引受状況 〉

農作物共済

	引受面積 (ha)	共済金額 (千円)
水稲	32,207	21,465,702
麦 (平成28年産)	7,721	1,912,846

畑作物共済

	引受面積 (ha)	共済金額 (千円)
大豆	4,717	1,283,881
小豆	6	2,925

園芸施設共済

	引受棟数 (棟)	共済金額 (千円)
園芸施設	1,764	2,306,059

家畜共済

	引受頭数 (頭)	共済金額 (千円)
乳用牛	4,554	560,863
肉用牛	17,336	3,386,688
馬	11	3,107
豚	4,790	79,299

果樹共済

	引受面積 (ha)	共済金額 (千円)
ぶどう (平成28年産)	4	22,823
なし (平成28年産)	15	85,421

任意共済

	引受棟・台	共済金額 (千円)
建物 (棟)	64,047	956,119,530
農機具 (台)	9,659	27,021,950

共済金総額 1兆142億5,109万4,000円

〈 農家負担掛金と支払共済金 〉

農作物共済

	農家負担掛金 (円)	支払共済金 (円)
水稲	22,601,879	90,103,528
麦	61,194,491	86,967,141

畑作物共済

	農家負担掛金 (円)	支払共済金 (円)
大豆	52,571,002	59,785,865
小豆	152,688	125,309

園芸施設共済

	農家負担掛金 (円)	支払共済金 (円)
園芸施設	14,118,360	3,776,134

家畜共済

	農家負担掛金 (円)	支払共済金 (円)
乳用牛	37,924,073	54,745,155
肉用牛	67,708,847	88,609,716
馬	422,055	795,170
豚	4,258,736	6,995,624

果樹共済

	農家負担掛金 (円)	支払共済金 (円)
ぶどう	615,735	308,560
なし	2,591,326	1,456,420

任意共済

	農家負担掛金 (円)	支払共済金 (円)
建物	783,473,192	128,692,869
農機具	265,541,059	177,570,102

農家負担掛金 13億1,317万3,443円

支払共済金総額 6億9,993万1,593円

※支払共済金 (死廃・病傷事故)

平成28年度 事業計画

農作物共済

	引受面積 (ha)	共済金額 (千円)
水稲	30,800	19,965,104
麦 (平成29年産)	7,800	1,911,420

畑作物共済

	引受面積 (ha)	共済金額 (千円)
大豆	4,780	1,296,720
小豆	7	3,532

園芸施設共済

	引受棟数 (棟)	共済金額 (千円)
園芸施設	1,850	2,245,071

家畜共済

	引受頭数 (頭)	共済金額 (千円)
乳用牛	4,559	553,229
肉用牛	17,408	3,412,753
馬	10	3,017
豚	4,968	82,582

果樹共済

	引受面積 (ha)	共済金額 (千円)
ぶどう	5	22,823
なし	17	85,421

任意共済

	引受棟・台	共済金額 (千円)
建物 (棟)	64,367	960,900,000
農機具 (台)	10,024	28,070,000

共済金総額 1兆185億5,167万2,000円

新役員紹介

任期：平成28年6月1日～平成31年5月31日まで

第4回通常総代会において、16名の役員が選任されました。また、5月24日に開催された役員互選会において組合長をはじめ新執行体制が決定しました。

組合長挨拶

組合長理事 山下 英利



組合員の皆様には、ご健勝にてお過ごしのこととお慶び申し上げます。日頃は、当農業共済組合の事業運営に格別のご理解とご協力を賜り厚くお礼申し上げます。

さて、平成25年に県内7つの共済組合が合併し、連合会の権利義務を承継した「滋賀県農業共済組合」が特定組合としてスタートしてから3年が経過いたしました。この3年間役員一丸となって新組合の課題解決にまい進して参りました。改めて組合員の皆様のご理解と関係各位のご支援に心から感謝申し上げます。

農業を取りまく厳しい状況の改善に向かって国は新たな農業政策を展開しつつありますが、TPP（環太平洋経済連携協定）の先行きは依然不透明な状況です。

こうした情勢のもと、国は平成29年度制度を目指す収入保険制度と同時に農業共済制度の見直しを予定しており、その時期が迫ってきております。農業経営の安定と農産物の再生産に寄与する国の農業災害対策の基幹制度であるNOSAIは益々重要性を増すものと考えております。

地震、豪雨など大規模な自然災害が多発している昨今、当組合といたしましては引き続き組織の強化・充実をはかるとともに役員一同、組合員皆様の経営安定と農家サービスの維持向上をはかり、信頼に応えて参る所存です。

皆様の更なるご理解ご支援を心よりお願い申しあげまして就任のご挨拶とさせていただきます。



理事 竹村 利三



理事 内田 仁一



筆頭理事 寺島 健一



専務理事 太田 喜信



副組合長理事 瀧 優



理事 沢 晶弘



理事 小澤 朝夫



理事 仲井 健造



理事 福西 義幸



理事 杉本 忠嗣



監事 寺川 政義



監事 石田 俊治



代表監事 杉中 明和



理事 磯崎 清



理事 北川 滋喜

新総代紹介

総代120名が決定しました。

任期満了に伴う総代選挙は、全選挙区とも候補者が定数内となりませんでしたので、無投票で次の方々が当選されました。任期は平成28年5月1日から平成31年4月30日までの3年間です。総代は組合員の代表として総代会を構成し、組合員の声を反映させ、組合運営を決める重要な役割を務めます。

南部支所

大津市

森 庄三朗

栗東市

高田 藤吉

南村 義弘

武村 秀夫

中村 滋一

奥村 直利

山本 権一

3名

田村 和喜

野洲市

立入三千男

西村 博

奥山 善昭

上野 正和

小森 茂明

西村 正継

堀 彰男

8名

田中 弘一

草津市

高岡 昭義

高島市

5名

奥井 晴喜

久保井五夫

横江 清隆

小川太賀司

三上 正豊

森本八十夫

本間 道明

橋本 恒夫

5名

小坂 一郎

守山市

小林 久幸

地村 満信

寺田 武弘

渡 平和

西村 敏

木津紀一郎

高谷 美孝

中島 良泰

西村 潔

清水 文和

5名

小島 明

東部支所

近江八幡市

石井 文造

日野町

吉澤 博

浜田 初男

西岡 良正

毛利 忠夫

奥村 清

小川 常雄

藤澤 義治

熊木 喜一

4名

竹田 庄志

寺島 治雄

野瀬 義雄

福田 清次

中橋 幸治

松浦 博

垣見 哲夫

3名

村井 邦雄

松原 栄樹

9名

鈴木 隆一

深尾 忠男

2名

和田 喜蔵

杉本 昌義

澤 伊三雄

長 俊吉

邑田 利雄

黒川 善雄

安田 辰三

前田 良人

逆水銀一郎

徳田 康雄

岡崎 和夫

上山 清美

寺田 幸雄

竹若 定雄

北川 純一

木村 正廣

野村 満雄

安田佐登志

木下 宣弘

松本价三良

木下 由雄

10名

正治 勝

花本 和平

花本 和平

位田 才之

西澤喜久雄

廣田 繁男

廣田 繁男

18名

北部支所

長浜市

川崎 重雄

彦根市

小林 隆是

北村 富生

杉本 信夫

岩崎重左エ門

林 龍男

吉井 悟

宮川 鐵男

多賀 左俊

岸田 五典

吉壽 治彦

中川 正

中川 均

6名

野村 定美

愛荘町

外川 康隆

杉田 信男

上柳 文雄

細江 義男

山岡 勇市

前田 和宏

辻野喜代次

後藤 芳久

4名

細江 彌

豊郷町

高橋 康夫

布施 進

1名

西野 茂

甲良町

小林喜太郎

山田 昌人

1名

松井 義治

多賀町

土田卯之輔

17名

小菅 一男

川崎 利夫

米原市

2名

田中 隆三

伊富貴忠司

寺村 健

池野 宜秀

石井 清一

6名

計120名

※敬称略

国道365号線沿いにオープン

地域の
スポット紹介

浅井三姉妹の郷

長浜市内保町



「浅井三姉妹の郷」は長浜市内保町の国道365号線沿いに位置し、今年3月にオープンしたばかりの施設です。農産物や特産品の販売所、レストラン、軽食コーナーがあり、平成29年3月には24時間利用できるトイレが新設され、「道の駅」として営業開始が予定されています。

店内に入るとまず目に留まるのが、新鮮な農産物やバラエティに富んだお弁当やお惣菜などの直売コーナーです。旧東浅井郡地域を中心とした近隣市町で育った、安心安全なお米や野菜、花きに加え、それらの材料で作られた手作りの加工品が多数並んでいます。また、直売コーナーの一角には「チャレンジショップ」があり、自分のお店を始めた人が力試しの場として活用されています。

農産物

旧東浅井郡地域を中心に近隣市町で育った新鮮な農産物。

特産物

旧東浅井郡地域ならではの特産品が並ぶ。

加工品

浅井三姉妹にちなんだお弁当やお惣菜も。

「浅井三姉妹の郷」でぜひ味わっていただきたいのが、ジェラートです。全国でも希少な国産ジャージー乳を使用したジェラートは、乳脂肪や乳たんぱく質の含有量が高く、濃厚な甘さの特徴。また、この生乳をベースに地元産の旬の食材をミックスしたジェラートは、イチゴやきなこ、抹茶など季節ごとに、様々なフレーバーが楽しめます。

さらに、レストラン「自然薯茶屋浅井家」では、近江北部に連なる山々の豊かな自然に育まれた自然薯を使った東浅井地域の郷土料理が、ミニ懐石として堪能できます。

歴史あふれる湖北方面へお越しの際は、浅井三姉妹の郷へぜひお立ち寄りください。

ジェラート

ジャージー乳の濃厚な味わいが特徴のジェラート。

レストラン

じねんじょ「自然薯茶屋浅井家」

浅井三姉妹の郷

滋賀県長浜市内保町212

TEL.0749-74-1261

FAX.0749-74-1263

【営業時間】9:00～19:00

年中無休(年末・年始を除く)

【駐車台数】大型:11台／普通:61台



滋賀発!

農業人

草津市北山田町
田淵 竹男さん
(33)

がんばりっしょー!



コマツナは生協・草津あおばな館等で販売

名前のロゴで コマツナや米の販売

農業大学を卒業後2006年4月に就農し、後継者として「田淵農場」を営んでいます。大学で学んだことや近隣の農家、普及指導員、父親から学んだ技術を実践の場で役立てています。

農場は、社員とパートの15人。ベテラン従業員には、一つの野菜を播種から出荷まで一人で考えて担当してもらいますが、作業調整はいつも話し合っていて決めています。

施設野菜のコマツナは栗東栽培グループを通じて、主にコープなどが販売しています。販売計画量

があり、欠品しないよう栽培しています。

最近、学校給食にタマネギとキャベツの提供を始めてから、人と顔を合わせる機会が増えました。知人の商品だと安心して食べてもらえると嬉しい、米には「田淵さんのおこめ」と名前のロゴを付けて販売。冬取りタマネギ、アスパラなども名前を付ける計画をしています。今後は、コマツナを計画的に栽培することや、自分しか作れない露地野菜を栽培したいです。水稲、麦、大豆は農地を整理集約して、規模拡大を図りたいです。



合鴨農法の米も栽培しています



田植作業です

経営規模

水稲約25畝、麦10畝、大豆10畝、露地野菜3畝（ジャガイモ、タマネギ、キャベツ、ブロッコリー、アスパラ）施設野菜はミブナの他、年間通してコマツナ1.5畝を栽培。



建物共済

NOSAI SHIGA

保管中の米の補償が可能に！

建物総合共済の特約で、 火災や水害等に対応

平成28年8月1日から、納屋等に保管中の米を対象に、火災や水害等による損害を補償する新たな仕組みがスタートします。既存の建物総合共済に収容農産物補償特約を付帯していただくことで、今まで対象とならなかった収穫後保管中の米を補償対象とすることができます。

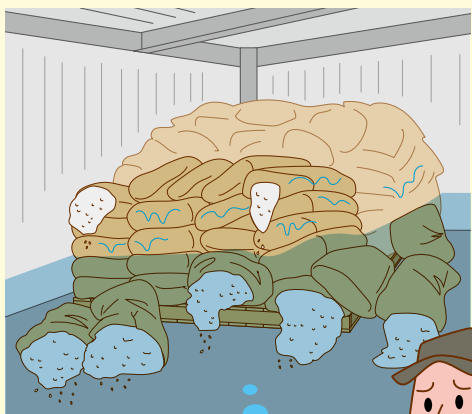

収穫後に自宅で保管する米について、自然災害への備えは十分ですか？

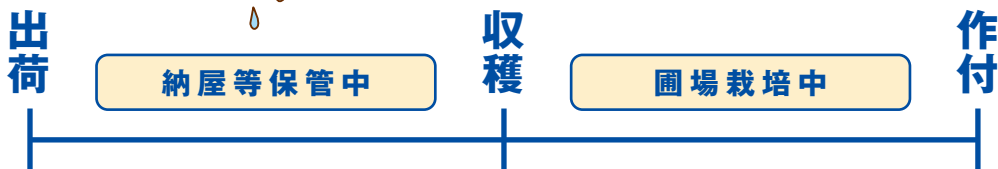

作付から出荷までをNOSAIが補償します



収穫後、保管中の米が罹災

建物総合共済の特約で、
実損害額を補償。

※納屋等の建物総合共済への加入が前提です。



収穫前の米が罹災

水稻共済で収穫量の
減収を補償。

※保管中の米とは、出荷前に一時保管しているもの、または販売目的に通年で保管しているものをいいます。

収容農産物補償特約に加入するには

収穫後の米を保管いただいている納屋・倉庫等が、**建物総合共済にご加入いただいていること**が特約付帯の条件となります。原則、建物総合共済加入申込時に特約付帯の申し込みをいただくこととなりますが、平成28年度に限り、建物総合共済責任期間中であっても、途中付帯することができません。

どのような事故が対象になるのか

この特約の補償対象事故は、建物総合共済で補償する事故と同様に、「火災」、「落雷」、「破裂・爆発」、「建物の外部からの物体の落下・飛来・衝突及び倒壊」、「給排水設備に生じた事故による水ぬれ損」、「盗難によるき損・汚損」、「騒乱及び集団行動に伴う暴力行為・破壊行為」、「風水害・雪害・その他の自然災害」、「地震等」が対象となります。地震による補償は、建物総合共済と同様に補償金額の30%が限度となります。盗難による**盗取及び、被害金額が1万円に満たない場合は、補償対象となりません**のでご注意ください。

特約の 補償金額、掛金は

	加入口数	補償金額	掛金
加入単位	1口	100万円	3,000円
加入限度	5口	500万円	15,000円
責任期間	建物総合共済責任期間(掛金をいただいた日の午後4時から1年間)		

※保管場所となる建物に建物総合共済のご加入がないと特約付帯できません。

特約付帯口数の目安と掛金・共済金の支払い

◎ 特約付帯口数の目安は(200袋保管予定の場合)

$$\begin{array}{rclcl}
 \text{該当年産} & & \text{H28年産} & & \text{特約付帯} \\
 \text{保管予定量} & \times & \text{水稻共済単価/kg} & = & \text{補償金額目安} \\
 6,000\text{kg} & \times & 184\text{円} & = & 1,104,000\text{円}
 \end{array}$$

上記の場合、補償金額の目安は110万円となりますので、加入口数は1口(100万円補償)もしくは、2口(200万円補償)のご加入が目安となります。

◎ 特約付帯する際の掛金例(加入口数2口の場合)

木造一般造、瓦葺、2階建、延床面積150㎡の納屋(共済金額900万円)に出荷用米を6,000kg(200袋)保管される場合。(建物の加入金額は「用途」・「構造」・「面積」等によって異なりますので詳細はお問い合わせください)

$$\begin{array}{l}
 \left[\begin{array}{l} \text{建物総合共済} \\ \text{共済金額} \end{array} \times \begin{array}{l} \text{建物総合共済} \\ \text{掛金単価/1万円} \end{array} \right] + \left[\begin{array}{l} \text{加入口数} \times \text{特約単価/1口} \end{array} \right] = \text{合計掛金} \\
 \left[900\text{万円} \times 18.1\text{円} \right] + \left[2\text{口} \times 3,000\text{円} \right] = 22,290\text{円}
 \end{array}$$

上記の場合、建物総合共済掛金が16,290円。特約付帯に係る掛金が6,000円。併せて22,290円が1年間の合計の掛金となります。(共済掛金は年払いです)

ここでご紹介する内容は、あくまで一例です。

補償内容や、掛金の詳細等、お問い合わせ・お申込み・ご相談は最寄りのNOSAIへご連絡ください。

農機具共済からのお知らせ

トラクターが狙われています!

5月中旬以降、近隣の愛知県、岐阜県、三重県でトラクターの盗難が相次いで発生しております。

田畑に放置しておかない

鍵は必ず抜いておく

格納庫には、必ず鍵をかけておく

など、**防犯対策**を心掛けましょう。



※共済事故が発生した時はただちにNOSAIにご連絡ください!

芝園暮らしの

キーポイント

秋冬野菜の栽培時期がやってきました

秋冬野菜の作付けに向けて準備する季節が近づいてきました。秋冬野菜栽培のポイントとなる点をまとめましたので、参考にしてみてくださいと幸いです。

まき時植え時をはずさない！

気温が下がっていく時期なので、種まきや定植が数日遅れただけで、収穫時期が大きく遅れる、十分な大きさに育たない、結球しないといったことが起こります。

また、晩夏〜秋は害虫が一年で最も多い時期です。過度の早播き、早植えは害虫の被害に遭いやすくなります。

収穫を長く楽しむには、品種を組み合わせて

品種によって早晩性があり、収穫時期が変わります。

一般的に、早生品種は大きく良質に育てるのが難しく、収穫適期が短い、中生・晩生品種は品質が高く、収穫適期が長い傾向があります。品種によっては、種まき時期を間違えると、収穫前に花が咲いてしまうものがあるので注意しましょう。

追肥時期をはずさない！

初期生育で勝負が決まる野菜が多いので、特に栽培初期(植付から約2か月間)の追肥は時期を逃さず施用しましょう。

こんな害虫に注意！

ハイマダラノメイガやタバコガ類は、新芽や結球内に入り込んで食い荒らすので、被害に遭うと株全体がダメになることもあります。定植時や結球始めに確実に防除することが大切です。



ニンジン栽培は発芽までの管理が重要！

ニンジン栽培で最も失敗しやすいのは発芽です。種をまいたあとと土壌を乾かしてしまうと、極端に発芽率が低下します。



種まき前日にたっぷり水やりして、うね内部まで土を湿らせておく。

覆土の厚さは5mm程度、厚くしすぎない。(発芽に光が必要)

播種後は、発芽するまで1日〜2回かん水。

《乾燥防止対策》種まきした後の覆土は板などでよく押さえて鎮圧。その上から、わら、もみ殻、不織布などをかける。

主な秋冬野菜の作付け時期と追肥時期

○ 播種時期 △ 移植時期 □ 収穫時期 (品種により変わります)

	7月	8月	9月	10月	11月	12月	1月	2月	3月	追肥時期
ニンジン	○	○			□	□	□	□	□	本葉2,3枚(間引後・播種後約30日) 本葉5,6枚(間引後・播種後約50日)
ハクサイ		○	○		□	□	□	□	□	本葉4枚頃・8枚頃・結球初期・12月上旬
キャベツ	○	△	△		□	□	□	□	□	定植2週間後 結球初期(定植5〜6週間後)
ブロッコリー		○	△	△	□	□	□	□	□	定植2週間後・出蕾はじめ・頂花蕾収穫後
ダイコン		○	○	○	□	□	□	□	□	本葉2,3枚(間引後)・本葉5,6枚(間引後)
レタス		○	△	△	□	□	□	□	□	定植2週間後・結球初期

(滋賀県農業技術振興センター栽培研究部野菜係)

第15回

「農」絵画コンクール

作品募集

テーマ

身近な「農」を見つけよう!

県内小学校に在学中の2年生・4年生・6年生が対象です。

今年もたくさんの応募お待ちしております。

〈応募締切〉平成28年9月12日(月)

〈応募先〉〒520-0051 大津市梅林一丁目14番17号

NOSAI滋賀 企画グループ

TEL.077-524-5678(直) TEL.077-524-4688(代)

元気な絵を
まってるよ!



「苗が元気に育つといいなあ」
第14回「農」絵画コンクール
2年生の部 県知事賞受賞作品

NOSAI

お

知

ら

せ

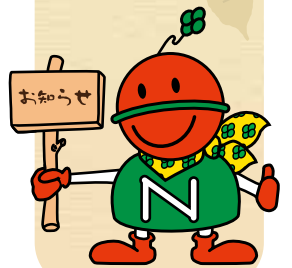

1 水稲共済

(1) 期限内納入について

水稲共済の掛金は納入期日までに、お手続きをお願いします。

(2) 被害申告について

8月中下旬には、水稲の刈取りが始まります。気象上の原因による災害や病虫害、鳥獣害等により3割以上の減収被害が見込まれる場合は、刈取る前にNOSAI部長さんを通して被害申告をお願いします。



2 口座振替

共済掛金について

NOSAIでは、現金納入による事故を未然に防止するため、組合員さまからいただく掛金等は、口座振替による納入をお願いしています。

現金または振込で納入いただいた場合は、加入内容の確認をさせていただきます。

3 お世話になりました。

平成28年3月31日付けで4名の職員が退職いたしました。

● 甲賀支所

植木 勝(支所長)

服部 良昭(事業グループ 主査(再))

● 愛知支所

山田 利夫(事業グループ 主幹グループ長)

● 本所

河端 祥一(総務部企画グループ 考査役)

「農業共済新聞」を 読んでみませんか?

NOSAI制度や農政ニュースを分かりやすく説明し、最新農業技術や全国各地の生産者の創意工夫を紹介。近畿版では近畿の生産者の話題が満載です。**2カ月間無料購読キャンペーン実施中**です。

「体にうれしい野菜の話」
冊子プレゼント



発行 毎週水曜日(月4回)

購読料 年間4,680円(税・送料込)

詳細については、お近くのNOSAIへご連絡ください。

読者の声

クイズにご応募いただいた組合員さんから、
たくさんのメッセージをいただきました。
その中から一部をご紹介します。

今、熊本では大変な地震災害を受けて大変困っておられます。「NOSAI」が身近に感じられ、
お返しではないかと思えます。一日も早くおさまり、
復興されますように祈っています。
【近江八幡市 女性 68歳】

九州でこれほど大きな地震が起こるとは思っていませんでした。いつ何時災害が起こるかわかりません。
備え(総合共済)あれば憂いなしです。

「我が家のおすすめレシピ」がおいしそうでした。
ブロッコリーを入れるなんて考えた事なかったです。
【彦根市 女性 18歳】

野菜なのにお肉を巻く事で、ボリュームがあり、
おいしかったです。愛荘町の藤村さんありがとうございました。

農業の後継者問題が問われていますが、このように若い人が農業をやってもらえると大いに助かります。
【栗東市 男性 68歳】

2015年農林業センサスの発表ですと農業就農者の平均年齢は66.3歳だそうです。若い力が必要とされています。

今回ご紹介できなかった方々、たくさんのメッセージをありがとうございました。これからもよろしくお願いします。





ナンちゃん おすすめ レシピ

丸ごとトマトの 炊き込みご飯

材料

2人分

- 米 2カップ
- トマト 大2個
- 鶏もも肉 100g
- 固形スープの素 2個
- 塩 小さじ1/4
- 醤油 小さじ1/4
- オリーブオイル 大さじ1



- 1 米は洗ってザルにあげて、30分ほどおく。
- 2 トマトはヘタを取り、皮がむきやすいように、十字を入れておく。鶏もも肉は余分な脂身を取り、筋に切り込みを入れ1cm角に切る。
- 3 炊飯器に米を入れ、メモリより少なめに水を入れる。
- 4 ②の材料を炊飯器に入れ、固形スープの素、塩、醤油、オリーブオイルを入れ炊飯スタートを押す。
- 5 出来あがったら10分くらい蒸らす。トマトの皮を取り除き、しゃもじで混ぜます。

手軽に簡単にできる料理 | 独創的?な料理 | 身近な食材を使った料理

「我が家のおすすめレシピ」を ご紹介ください。

「我が家のおすすめレシピ」と書いて応募してください。採用された方には粗品をプレゼントいたします。料理・材料の分量と一緒に写真(イラスト)を同封してください。

応募先 滋賀県農業共済組合 企画グループ行

NOSAI クイズ ~QUIZ~



問題 6Pの地域のスポット紹介
「浅井三姉妹の郷」より

北近江の戦国大名浅井長政と
お市の方の間に生まれたのは○姉妹?

ヒント 何人姉妹でしょう?「茶々、初、江」

応募方法 ハガキに①クイズの答え②郵便番号・住所③氏名④年齢
⑤電話番号⑥ご意見・ご感想を記入してご応募ください。

正解者の中から抽選で30名の方に記念品をプレゼントします。当選者の発表はプレゼントの発送をもってかえさせていただきます。

*NOSAIクイズへの応募によって得られた個人情報、クイズの賞品の抽選と今後の広報紙作成の参考意見として利用する以外、その他の目的に利用することはありません。

前回の
答え

NOSAIが第12号NOSAIクイズの答えは

「A:7つ」でした。

193名からご応募がありました。今回もご応募お待ちしております。

オモテ

ウラ

52 〒520-0051
滋賀県農業共済組合
企画グループ行
大津市梅林
一丁目14番17号

①答え ○○○○
②〒・住所
③氏名
④年齢
⑤電話番号
⑥ご意見・ご感想

応募締切り

平成28年
8月29日(月)
当日消印有効

応募先 〒520-0051 大津市梅林一丁目14番17号
滋賀県農業共済組合 企画グループ行

